RÖMISCHE HISTORISCHE MITTEILUNGEN

Herausgegeben von der
Abteilung für historische Studien
des Österreichischen Kulturinstituts in Rom
und der
Österreichischen Akademie der Wissenschaften

Geleitet von Leo Santifaller

1. Heft · 1956/57

1958
HERMANN BÖHLAUS NACHF. / GRAZ-KÖLN

scientifica col Vaticano e coll'Istituto Storico Italiano divenne sempre più intensa.

In occasione della prima seduta della Fondazione Piana avvenuta nel 1948 a München conobbi di persona il venerato prefetto della Vaticana, Abbate Albareda, col quale da allora mi sento unito da legami di sincera amicizia e gratitudine. In occasione della celebrazione del centenario dell'Institut für österreichische Geschichtsforschung nel 1954 potei salutare a Vienna numerosi amici del Vaticano e di Roma.

E fin dall'inizio della mia direzione dell'Institut für österreichische Geschichtsforschung all'università di Vienna e della Commissione Storica dell'Accademia delle Scienze Austriaca mi impegnai per un ripristono delle nostre istituzioni romane di studio. Ed il fatto, che l'Istituto Austriaco di Studi Storici, fondato settantacinque anni fa da Theodor von Sickel, il fondatore della diplomatica moderna, e diretto poi da Ludwig von Pastor, l'autore della Storia dei Papi, trovi ora il suo rinnovo e la sua continuazione mi riempie di una gioia e soddisfazione del tutto speciale.

Prego dunque tutti i venerati e cari Cives Romani e Vaticani colle loro Istituzioni scientifiche, di voler accogliere benevolmente ed amichevolmente la nostra Sezione Storica col suo direttore e coi suoi collaboratori nell'ambito della loro dotta confraternitas e della loro amicizia e di incorraggiare e sostenere i lavori scientifici con larga simpatia.

Aus Anlaß des Institutsjubiläums wurden am 16. März 1957 der Wissenschaftliche Direktor, Professor Leo Santifaller mit Gemahlin, der Wissenschaftliche Sekretär, Dr. Heinrich Schmidinger mit Gemahlin sowie die Stipendiaten der Historischen Abteilung von Sr. Heiligkeit Papst Pius XII. in einer Sonderaudienz empfangen. Prof. Santifaller richtete eine kurze Ansprache an Se. Heiligkeit, worauf der Heilige Vater seine Glückwünsche zum 75jährigen Institutsjubiläum aussprach. Der Papst, der das lebhafteste Interesse für die vom Institut betriebenen wissenschaftlichen Arbeiten zeigte, ließ sich dann durch Prof. Santifaller die einzelnen Damen und Herren vorstellen, unterhielt sich mit jedem einzelnen in angeregtester Weise, überreichte jedem eine Gedenkmünze und erteilte schließlich allen Anwesenden und deren Angehörigen sowie der Historischen Abteilung den Apostolischen Segen.

Folgende ausführlichere Berichte über das Institutsjubiläum sind uns bekannt geworden: „Wiener Zeitung" Nr. 67 vom 20. März 1957; „Osservatore Romano" Nr. 67 vom 20. bis 21. März 1957; „Dolomiten" (Bozen) Nr. 68 vom 22. März 1957; „Die Presse" Nr. 2556 vom 23. März 1957; „Deutsche Nachrichten" (Sao Paolo, Brasilien) vom 3. April 1957; „Österreichische Hochschulzeitung", 9. Jahrgang, Nr. 8 vom 15. April 1957; MIÖG. 65, 1957, S. 467.

a 146280

CHRONOLOGISCHES VERZEICHNIS DER URKUNDEN PAPST JOHANNS XIX.

1024 Juni bis 1032 August

Mit einer Tafel

Unter Mitwirkung von Gerhard Rill und Willy Szaivert

von Leo Santifaller

Inhaltsübersicht: Einleitung. I. Allgemeines S. 35 — II. Kanzleibeamte S. 36 — Verzeichnis S. 38 — Register. I. Empfänger S. 73 — II. Initien S. 75 — III. Archivzugehörigkeit S. 75 — IV. Konkordanztabelle 76.

Einleitung

I. Allgemeines

Genaue und bestimmte Daten des Zeitpunktes der Erhebung und des Todes Papst Johanns XIX. ließen sich bis jetzt aus Mangel an entsprechenden Quellenangaben nicht feststellen. Die zuletzt ermittelten Termine sind 1024 Juni für die Erhebung und 1032 August für den Tod.

Vgl.: I. M. Watterich, Pontificum Romanorum Vitae 1 (1862), p. 70, 75, 708—711; Ph. Jaffé-S. Loewenfeld, Regesta Pontificum Romanorum 1 (1885), p. 514—519; L. M. Hartmann, Zur Chronologie der Päpste (MIÖG. 15, 1894), S. 482—485; Pietro Fedele, Carte del monastero dei Ss. Cosma e Damiano in Mica Aurea (Archivio della Società Romana di Storia Patria 22, 1899), p. 67 N. 1; Pietro Fedele, Tabularium S. Mariae Novae (l. c. 23, 1900), p. 206 N.; G. Buzzi, Per la Cronologia di alcuni pontefici dei secoli X—XI (l. c. 35, 1912) p. 618—622; Reginald L. Poole, Papal Chronology in the Eleventh Century (The English Historical Review 32, 1917), p. 208; Paolo Brezzi, Roma e l'Impero Medioevale (1947), p. 201—204; Augustin Fliche et Victor Martin, Histoire de l'Église 7 (1948), p. 87 ff.; G. Batt. Picotti, Giovanni XIX (Enciclopedia Cattolica 6, 1951) c. 590; Franz Xaver Seppelt, Geschichte der Päpste 2 (1955), S. 408—412.

Im folgenden wird versucht, in der Hauptsache auf Grund des gedruckten Materials, ein chronologisches Verzeichnis der Urkunden, und zwar sowohl der Privilegien als auch der Briefe Papst Johanns XIX. herzustellen. Dieses Verzeichnis enthält außer Datum und Empfänger ein kurzes Regest und, soweit es möglich war, die wichtigsten Überlieferungsangaben. Eine diplomatisch-kritische Untersuchung lag, abgesehen von gelegentlichen Bemerkungen, nicht im Plane dieses Verzeichnisses.

Wertvolle Hilfe und Unterstützung verdanken wir der Pius-Stiftung (HH. Prof. Walther Holtzmann in Rom, Prof. Heinrich Schmidinger in Frei-

burg i. d. Schweiz und Prof. Theodor Schieffer in Köln), H. Dr. Erich Wisplinghoff in Düsseldorf, dem wissenschaftlichen Sekretär des Österreichischen Kulturinstituts in Rom Prof. Johann Rainer, den Pariser Stipendiaten des Instituts für österreichische Geschichtsforschung Dr. Helmuth Feigl und Dr. Gerlinde Stiassni sowie dem Assistenten des Instituts für österreichische Geschichtsforschung DDr. Harald Zimmermann, dem Bibliothekar des Instituts Dr. Herbert Paulhart und dem Institutsmitglied Dr. Paul Uiblein. Ihnen allen sei an dieser Stelle herzlichst gedankt.

Das zuletzt erschienene chronologische Verzeichnis der Urkunden Papst Johanns XIX. findet sich in dem im Jahre 1885 veröffentlichten I. Bande der Regesta Pontificum Romanorum von Jaffé-Loewenfeld S. 514—519 und als Ergänzung Band II, S. 748. Dieses Verzeichnis enthält 49 Nummern (JL. 4060—4107 und 4083 α) und dazu anschließend an 4074 und 4083 drei Erwähnungen, also insgesamt 52 Urkunden; darunter befinden sich zehn Deperdita und drei Fälschungen; die Originale sind bekanntlich bei Jaffé-Loewenfeld nicht eigens bezeichnet. Unser Verzeichnis enthält insgesamt 76 Nummern, also 24 Stücke mehr als Jaffé-Loewenfeld; unter diesen 76 Urkunden zählen wir drei Originale (n. 11, 22 [JL. 4070], 52 [JL. 4084 A]), 34 Deperdita und acht Fälschungen. Von den drei Originalen ist allerdings nur n. 22 für Grado eine Papsturkunde bzw. ein Privileg im eigentlichen Sinne, während die n. 11 und 52 die Form von Privaturkunden zeigen; bei n. 11 ist außerdem nicht ganz sicher, ob sie Johann XIX. zuzuschreiben ist.

Da seit dem Erscheinen von Jaffé-Loewenfeld bereits mehr als 70 Jahre verflossen sind und das Erscheinen der chronologischen Reihe der Papsturkunden des 11. Jahrhunderts im Rahmen der Pius-Stiftung noch in weiter Ferne liegt, dürfte bis dahin das folgende Verzeichnis von Nutzen sein.

II. Übersicht über die namentlich bekannten Kanzleibeamten

Vgl. zum folgenden: Jaffé-Loewenfeld, Regesta Pontificum Romanorum I (1885), p. 514 f.; Ludovicus M. Hartmann, Ecclesiae S. Mariae in Via Lata Tabularium I (1895), p. XVIII; P. Kehr, Scrinium und Palatium. Zur Geschichte des päpstlichen Kanzleiwesens im XI. Jahrhundert (MIÖG. VI. Erg.-Bd. 1901), S. 70—112; Harry Bresslau, Handbuch der Urkundenlehre für Deutschland und Italien I (1912), S. 219—223, 227 f.; Margarete Merores, Zur Frage der scriniarii sanctae Romanae ecclesiae (MIÖG. 34, 1913), S. 315—325; P. Kehr, Die ältesten Papsturkunden Spaniens (Abhandlungen der Preußischen Akademie der Wissenschaften, Jahrgang 1926, phil.-hist. Klasse n. 2) S. 1—61; Leo Santifaller, Saggio di un Elenco dei funzionari, impiegati e scrittori della Cancelleria Pontificia dall'inizio all'anno 1099 (Bullettino dell'Istituto Storico Italiano n. 56 e 57, 1940), p. 135—139, 340—344.

1. Bibliothekare

und deren Stellvertreter mit demselben Titel bibliothecarius Sanctae Romanae Ecclesiae (= SRE.), bibl. s. apost. sedis, bibl. s. sedis apost.

Boso, Bischof von Tivoli, 1024? (1025 oder 1027) Sept. bzw. 1026 Dez. 14—1027 Sept.: n. +20 (JL. 4071), n. 35 (4075), n. 36 (4076), n. 53 (4085).

Benedikt, Bischof von Porto; 1026 Juni 5—1029 Juni 12: n. 33 (JL. 4074), n. 36 (4076), n. 61 (4088).

Pilgrim, Erzbischof von Köln, 1026 Dez. 17 (31): n. 36 (JL. 4076).

Petrus, Bischof von Palestrina, 1027 März 28: n. 44 (JL. 4079).

Johannes, Bischof von Toscanella, 1028 Dez. 2: n. 58 (JL. 4087 A).

2. Kanzler

cancellarius sacri palatii, canc., archicanc., archiscrin. s. apost. sedis

Petrus (II.), Diakon der römischen Kirche, 1024 (Juni—Dez.)—1027 Sept.: n. * 15 (JL. 4060), n. +20 (4071), n. 21 (4063), n. 53 (4085).

Johannes, Kardinal und Kanzler, 1024 ? (1025 oder 1027) Sept.—1027 Sept.: n. +20 (JL. 4071), n. 53 (JL. 4085).

Petrus (III.), Bischof von S. Rufina bzw. Silva Candida, 1027 März 31: n. 49 (JL. 4083 α).

3. Datare

Petrus (II.), Diakon der römischen Kirche und Kanzler des hl. Palastes, 1024 (Juni—Dez.): n. * 15 (JL. 4060).

Boso, Bischof von Tivoli und Bibliothekar, 1024 ? (1025 oder 1027) Sept. bzw. 1026 Dez. 14—1027 Sept.: n. +20 (JL. 4071), n. 35 (4075), n. 36 (4076), n. 53 (4085).

Benedikt, Bischof von Porto und Bibliothekar, 1026 Juni 5—1029 Juni 12: n. 33 (JL. 4074), n. 36 (4076), n. 61 (4088).

Petrus, Bischof von Palestrina und Bibliothekar, 1027 März 28: n. 44 (JL. 4079).

Petrus (III.), Bischof von S. Rufina bzw. Silva Candida und Kanzler, 1027 März 31: n. 49 (JL. 4083 a).

Johannes, Bischof von Toscanella und Bibliothekar, 1028 Dez. 2, n. 58 (JL. 4087 A).

4. Skriniar-Notare

scriniarius SRE., notarius regionarius atque scrin. SRE., scrin. s. sedis apost., not. reg. atque scrin. s. apost. sedis, scrin. SR. sedis (+), SRE. not. et scrin.

Georgius, 1024 Dez.—1029 Juni 12 (1032 April): n. 21 (JL. 4063), n. 22 (4070), n. 35 (4075), n. 36 (4076), n. 49 (4083 α), n. 55 (JL. —), n. 57 (4087), n. 61 (4088), n. +76 (+4099).

Sergius, 1025 Mai—1032 Jan.: n. 28 (JL. 4067), n. 64 (4089), n. 69 (4090), n. +70 (+4091), n. 73 (4093, 4094), n. 75 (4098).

Roggerius, 1025 Juni: n. 29 (JL. 4068).

Stephanus, 1026 Dez. 14: n. 35 (JL. 4075).

Johannes, 1027 Aug. 13: n. 52 (JL. 4084 A).

5. Schreiber

Johannes, card. et canc., 1024 (1025 oder 1027 ?) Sept.—1027 Sept.: n. +20 (JL. 4071), n. 53 (4085).

Georgius, scrin. SRE. etc., 1024 Dez.—1029 Juni 12 (1032 April): n. 21 (JL. 4063), n. 22 (4070), n. 36 (4076), n. 49 (4083 α), n. 55 (JL. —), n. 57 (4087), n. 61 (4088), n. +76 (+4099).

Sergius, scrin. SRE. etc., 1025 Mai—1032 Jan.: n. 28 (JL. 4067), n. 64 (4089), n. 69 (4090), n. +70 (+4091), n. 73 (4093, 4094), n. 75 (4098).

Roggerius, not. reg. atque scrin. SRE., 1025 Juni: n. 29 (JL. 4068).

Stephanus, scrin. s. sedis apost., 1026 Dez. 14: n. 35 (JL. 4075).

Johannes, scrin. SRE., 1027 Aug. 13: n. 52 (JL. 4084 A).

Chronologisches Verzeichnis

Abkürzungen und Zeichen

AGG. = Abhandlungen der Gesellschaft der Wissenschaften in Göttingen
c. = columna
D. = Diözese
GP. = Germania Pontifica congessit Albertus Brackmann (Regesta Pontificum Romanorum) 1 (1910/11); 2,1 (1923); 2,2 (1927); 3,3 (1935)
IP. = Italia Pontificia congessit Paulus Frid. Kehr (Regesta Pontificum Romanorum) 1 (1906); 2 (1907); 3 (1908); 4 (1909); 5 (1911); 6,1 (1913); 6,2 (1914); 7,1 (1923); 7,2 (1925); 8 (1935)
J. = Jaffé, Regesta Pontificum Romanorum (1851)
JL. = Jaffé-Loewenfeld, Regesta Pontificum Romanorum, Edit. sec., 1 (1885)
LD. = Liber Diurnus
NF. = Neue Folge
NGG. = Nachrichten der Gesellschaft der Wissenschaften zu Göttingen
NU. = Nachurkunde
p. = pagina
PUU. = Papsturkunden
S. = Seite
Sp. = Spalte
UB. = Urkundenbuch
VU. = Vorurkunde
* = Deperditum
+ = Fälschung

(1024 Juni—1032 August) ***1**

Verleiht dem Kloster S. Martin bei S. Peter im Vatikan ein Privileg.

*Orig.: nicht erhalten. — Kopien: nicht erhalten. — Erwähnt: in Urk. P. Leos IX. von 1053 März 21 (20) für das S. Martinskloster (IP. 1, p. 146 n. 4; JL. 4292). — Reg.: IP. 1, p. 146 n. * 3; JL. * 4105.*

(1024 Juni—1032 August) ***2**

Verleiht dem Kloster S. Stefano Maggiore bei S. Peter im Vatikan ein Privileg.

*Orig.: nicht erhalten. — Kopien: nicht erhalten. — Erwähnt: in Urk. P. Leos IX. von 1053 März 24 für das Kloster S. Stefano Magg. (IP. 1, p. 147 n. 6; JL. 4293). — Reg.: IP. 1, p. 147 n. * 5; JL. * 4106.*

(1024 Juni—1032 August) ***3**

Schenkt der Kirche S. Maria dominae Rosae et b. Laurentii in Castello aureo (S. Caterina dei Funari) eine Wiese auf dem campum de Meruli außerhalb der Porta Portuense.

*Orig.: nicht erhalten. — Kopien: nicht erhalten. — Erwähnt: in Urk. P. Cölestins III. von 1192 Okt. 4 für die Kirche S. Maria dom. Rosae (IP. 1, p. 109 n. 5; JL. 16.923). — Reg.: IP. 1, p. 109 n. * 1. — JL. —.*

(1024 Juni—1032 August) *** 4**

Verpachtet den Herren von Frosinone die Burg Frosinone in der dritten Generation.

*Orig.: nicht erhalten. — Kopien: nicht erhalten. — Erwähnt: in der Urk. des Stephan von Fossanova, Kämmerers des P. Innocenz III., von 1206 Sept. 5 im Liber Censuum cap. 65 (Muratori, Antiquitates Italicae 3 (1740), p. 235; Augustin Theiner, Codex diplomaticus dominii temporalis s. sedis 1 (1861), p. 40 n. 50; P. Fabre et L. Duchesne, Le Liber Censuum de l'Église Romaine 1 (1889—1910), p. 340. — Reg.: IP. 2, p. 164 n. * 1. — JL. * 3523 (zu c. 899).*

(1024 Juni—1032 August) *** 5**

Verleiht dem Abt von Farfa das Recht zum Gebrauch des Pontifikalornates mit Stab.

*Orig.: nicht erhalten. — Kopien: nicht erhalten. — Erwähnt: in Urk. P. Leos IX. von (1051) für Farfa (IP. 2, p. 65 n. 31; JL. —). — Reg.: IP. 2, p. 64 n. * 26 — JL. —.*

(1024 Juni—1032 August), Ferrara **+ * 6**

Bestätigt dem Kloster S. Salvatore di Sesto (D. Lucca) die Privilegien seiner Vorgänger, die Klosterexemtion, die Besitzungen und Rechte sowie die Vasallen. — Dat. Ferrariae, anno MIII, pont. anno II.

*Orig.: nicht erhalten. — Kopien: nicht erhalten. — Auszug: in Abschriften aus dem heute verlorenen Werke D. Benigni de Luca monast. Olivetan. Monumenta Sextensia anno 1578, einst im Archiv des Klosters S. Ponziano in Lucca (vgl. Mittarelli, Annales Camaldulenses 1 [1755], p. 357) unter dem Titel „Fr. Benigno del Massari, Memorie della badia di Sesto dall'anno 1668" in mehreren Codices des 17. und 18. Jahrh. der Bibl. pubbl. in Lucca (Cod. 896, cod. 855 vol. 1 fol. 261v etc.). — Reg.: IP. 3, p. 459 n. + * 11. — JL. —.*

(1024 Juni—1032 August) **+ * 7**

Verleiht dem Kloster S. Zaccaria in Venedig ein Privileg nebst Ablaß.

*Orig.: nicht erhalten. — Kopien: nicht erhalten. — Erwähnt: in der Urk. P. Julius' III. von 1552 März 26 für das gen. Kloster (Dom. Bozzoni, Il silentio di S. Zaccaria snodato [1678], S. 31). — Reg.: Bozzoni S. 63 (zu 1022). — IP. 7,2, p. 177 n. + * 13. — JL. —.*

(1024 Juni—1032 August) **8**

Ermahnt den Grafen Wilhelm von Toulouse unter Androhung der Exkommunikation, daß er den Vizegrafen Arnaldus Oddo von Gascogne beauftrage, die von diesem in Besitz gehaltenen Kirchen S. Martin, in loco qui

dicitur Orriolo, und S. Saturnin in Flamalingis dem Kloster S. Peter in Moissac (D. Cahors) zurückzustellen. — „Mittimus ad tuam." — Vale.

Orig.: nicht erhalten. — Kopien: 1. des 12. Jahrh. (Toulouse, Archives départ. de la Haute-Garonne, H: Fragm. d'un cartulaire de l'abbaye de Moissac [Wiederhold, PUU. in Frankreich VII in NGG. 1913, Beiheft S. 20]) = B. — 2. des 15. Jahrh. (Paris Bibliothèque nationale, Ms. lat. 4991 A: Chronik des Aymeric de Peyrat, fol. 175 [vgl. Wiederhold, l. c.]) = C. — Drucke: Histoire générale de Languedoc 2 (1790), Preuv. p. 185 (ex Chronico ms. Aymerici de Peyrat, Bibl. Colbert) = nouv. édit. 5, 1875, p. 396 = J. P. Migne, Patrologiae Cursus, Series Latina tom. 141, c. 1155 n. 21. — Reg.: J. 3120. — JL. 4100.

[W. Szaivert]

(1024 Juni—1032 August) **9**

Gewährt dem Bischof Hugo von Auxerre, der ihm gebeichtet hat, Nachlaß der Sünden. — „Nullum in ecclesia."

Orig.: nicht erhalten. — Kopie: des 17. oder 18. Jahrh. (Auxerre, Archives départ. de l'Yonne oder Bibl. comm. [Wiederhold, PUU. in Frankreich V. in NGG. 1910, Beiheft S. 17]). — Drucke: Bullarium Romanum ed. Cocquelines 1 (1739), p. 341. — I. D. Mansi, Sacrorum Conciliorum Collectio 19 (1774), c. 419 = Migne 141, c. 1151 n. 17. — Quantin, Cartulaire général de l'Yonne 1 (1854), p. 165. — Reg.: J. 3122. — JL. 4102.

(1024 Juni—1032 August)? ***10**

(Johann XIX.?) bestätigt dem Kloster S. Petri in Massa montis Neronis (D. Cagli) den Besitz innerhalb angegebener Grenzen.

*Orig.: nicht erhalten. — Kopien: nicht erhalten. — Erwähnt: in Urk. P. Innocenz II. von 1140 Juni 3 (IP. 4, p. 225 n. 4; JL. —) und P. Clemens III. von 1188 Dez. 15 (IP. 4, p. 226 n. 5; JL. 16.366) für das Kloster S. Peter. — Reg.: IP. 4, p. 225 n. * 2. — JL. —.*

(1024 Juni—1032 August) ? **11**

(Johann XIX.?) verleiht dem Riecholf, dessen Söhnen und Blutsverwandten alle diesem von seinem verstorbenen Bruder hinterlassenen Acker und Weinberge gegen einen Jahreszins von 10 Solidi. „Ego igitur Johannes."

Orig.: Perg.: Barcelona, Biblioteca Universitaria (San Benito de Bages) = A. — Bleibulle nicht erhalten. — Kopien: nicht erhalten. —. — Faksimile: P. Kehr, Die ältesten PUU. Spaniens (Abhandlungen der Preußischen Akademie der Wissenschaften 1926 n. 2), Taf. XII. — Drucke: Kehr, Ält. PUU. Spaniens, S. 61 n. 12b aus A. — P. Kehr, PUU. in Spanien 1. Katalanien (AGG. n. 18, 1926), S. 263 n. 9 aus A. — Reg.: JL. —. — Vgl. Kehr, Ält. PUU. Spaniens S. 37.

(1024 Juni—1032 August)? **+12**

(Johann XIX.?) privilegiert das Kloster Chertsey (England) unter dem Abt Daniel nach dem Vorgange des P. Agatho, verleiht ihm die Exemtion

von jeder geistlichen und weltlichen Gewalt und gestattet ihm die freie Wahl eines Bischofs zur Weihe des neugewählten Abtes. — „Ad sincerum Dei." — Bene valete.

Orig.: nicht erhalten. — Kopie: des 13. Jahrh. (London, British Museum: Cott. Vitellius A XIII, fol. 27) = B. — Druck: W. Holtzmann, PUU. in England 1 (AGG. NF. 25, 1931), S. 215 n. 1 aus B. — Reg.: JL. —. — Vgl.: Monast. Anglic. Nov. ed. 1 (1846), p. 422. — H. E. Malden, The possession of Cardigan Priory by Chertsey Abbey (Transactions of the Royal Hist. Soc., 3rd series V [1911]) p. 141—156.

Fälschung: Zweifellos freie Fälschung, vielleicht vom selben Verfasser, der die gefälschte Urkunde P. Agathos für Chertsey (JE. + 2115) hergestellt hat (Holtzmann).

(1024 Juni—1030) *** 13**

Setzt den Azzo zum Abt des Klosters S. Vincentii subtus Monticello im Gebiet von Tivoli ein.

*Orig.: nicht erhalten. — Kopien: nicht erhalten. — Erwähnt: in Urk. des Abtes Azzo vom J. 1030 (Ferd. Ughelli, Italia Sacra 5 [1653], c. 1542; 2. Aufl. 1 [1717], c. 1308; F. Casimiro, Memorie istoriche delle chiese e dei conventi dei frati Minori della provincia Romana [1] (1744) p. 169, [2] (1845) p. 241; L. Bruzza, Regesto della Chiesa di Tivoli (1886), p. 67 n. 12. — Reg.: IP. 2, p. 82 n. * 1. — JL. —.*

(1024 Juni—1028) **14**

Schreibt dem Bischof Stephan von Auvergne, er habe, da er vom Bischof über den Fall nicht unterrichtet worden sei, in Unkenntnis der Sachlage den Grafen Pontius von Auvergne von der Exkommunikation gelöst und erklärt daher diese vom Grafen erschlichene Absolution für ungültig. — „Quod nescienter egi."

Orig.: nicht erhalten. — Kopien: ? — Drucke (fragment.): Philippus Labbeus et Gabriel Cossartius, Sacrosancta Concilia ad regiam editionem exacta 9 (1672), c. 908 = Gallia Christiana 2 (1873), c. 259 = Bouquet, Recueil 11 (1876), p. 504. — Monumenta Pontificia Arverniae decurrentibus IX°, X°, XI°, XII° saeculis ... par A. C. Chaix de Lavarène (1880), p. 28 n. 14. — Reg.: JL. 4086.

(1024 Juni—Dezember) *** 15**

Bestätigt dem Patriarchen Poppo von Aquileja auf dessen Bitte in einem vom Kanzler Petrus Diaconus geschriebenen Konfirmationsprivileg (Privilegium sibi dare filio nostro Petro diacono et cancellario praecepimus) alle Besitzungen, darunter auch die Insel Grado mit allem Zubehör und mit dem Vorbehalt sicut iuste et canonice per antiqua privilegia vobis et ecclesiae vestrae pertinere dinoscitur et sicut tu ipse iuste probare omni tempore potes et promittis.

Orig.: nicht erhalten. — Kopien: nicht erhalten. — Erwähnt: in n. 21 (JL. 4063). — Reg.: L. Santifaller, Elenco ecc. della Cancelleria Ponti-

*ficia (Bullettino dell'Istituto Storico Italiano n. 56—57, 1940), p. 340; IP. 7,1, p. 28 n. * 48; IP. 7,2, p. 52 n. * 75; JL. 4060. — Vgl.: Paul Kehr, Rom und Venedig (Quell. u. Forsch. aus italien. Archiven und Bibl. 19, 1927, S. 85 ff.).*

(1024 Juni—Dezember) ***16**

Beruft den Patriarchen Ursus von Grado durch vom Nuntius Gregorius überbrachte Briefe zu einer Synode.

*Orig.: nicht erhalten. — Kopien: nicht erhalten. — Erwähnt: in n. 21 (JL. 4063). — Reg.: Martin Boye, Quellenkatalog der Synoden Deutschlands und Reichsitaliens von 922 bis 1059 (Neues Archiv 48, 1930). S. 78 I. — IP. 7,2, p. 52 n. * (76), * 77; J. * 3106; JL. * 4061. — Vgl. Kehr, Rom und Venedig S. 86 ff.*

(1024 Juni—Dezember) ***17**

Beruft den Patriarchen Poppo von Aquileja durch vom Nuntius Gregorius überbrachte Briefe zu einer Synode.

*Orig.: nicht erhalten. — Kopien: nicht erhalten. — Erwähnt: in n. 21 (JL. 4063). — Reg.: Boye, Quellenkatalog S. 78 I. — IP. 7,1, p. 28 n. * 49; J. * 3107; JL. * 4062. — Vgl.: Kehr, Rom und Venedig S. 86 ff.*

(1024 Juni—Dezember) **18**

Bestätigt dem Abte Odilo des Klosters Cluny (D. Mâcon) in der Grafschaft Mâcon auf dessen Bitte und die Intervention Kaiser Heinrichs II. das Kloster Cluny mit allem Zubehör, die Exemtion sowie für die Besitzungen des Klosters seinen päpstlichen Schutz, insbesondere für die Güter, welche die Vorgänger Odilos, die Äbte Berno, Odo, Aymardus und der hl. Maiolus, erworben hätten; er untersagt unter Androhung des Bannes Bischöfen und anderen geistlichen Personen, ohne Erlaubnis des Abtes das Kloster zur Vornahme von Weihen oder zur Abhaltung von Messen zu betreten, vielmehr gestattet er dem Kloster, sich diesbezüglich an jeden ihm genehmen Bischof zu wenden; in Streitfällen behält er sich die Untersuchung und Entscheidung selbst vor und verbietet allen Bischöfen, das Kloster mit dem Bann oder der Exkommunikation zu belegen; er verleiht dem Kloster schließlich das Asyl- und Begräbnisrecht unter Einschluß der Gebannten und gewährt den Mönchen das Recht der freien Abtwahl gemäß der Regel des hl. Benedikt, wobei der Gewählte von jedem beliebigen Bischof die Weihe empfangen könne. — „Cum omnium fidelium."

Orig.: nicht erhalten. — Kopien: 1. aus dem Anfang des 12. Jahrh. (Paris, Bibliothèque nationale: Nouv. acqu. lat. 2262, Cartul. C, p. 19—21 n. 23) = C. — 2. des 12. Jahrh. (London, British Museum: Harley Manuscr. 337 n. 1, fol. 3) = D. — Drucke: Bullarium sacri ordinis Cluniacensis (1680), c. 2 n. 2 = Migne 141, c. 1135 n. 6. — Analecta iuris pontificii 10 (1869), c. 323 n. 16. — Erwähnt: im Chronicon Albrici monachi Trium Fontium aus der ersten Hälfte des 13. Jahrh. (Mon. Germ. Script. 23, p. 779), bezeichnet

als mirabile privilegium. — Reg.: Alexandre Bruel, Recueil des Chartes de l'Abbaye de Cluny 4 (1888), p. 8 n. 2805. — Santifaller, Elenco p. 502. — JL. 4065. — Vgl.: Odilo Ringholz, Odilo von Cluny (1885), S. 31; Santifaller, LD. (MIÖG. 49, 1936) S. 327.

Die Erhebung P. Johanns XIX. erfolgte 1024 Juni; K. Heinrich II. starb 1024 Juli 13; die in der Urkunde angegebene Intervention des Kaisers braucht daher kein Verdachtsmoment gegen die Echtheit zu sein, wie JL. 4065 will. Die Urkunde kann nach erfolgter Intervention wohl auch noch bald nach dem Tode des Kaisers ausgestellt sein. Für Kloster Cluny ist eine Reihe älterer Papsturkunden, allerdings nur in Abschrift, überliefert, und zwar:

Johann XI.; 931 März; Convenit apostolico moderamini. Exemtion, Abtwahl, Schutz, Besitz usw. JL. 3584.
Johann XI.; 932 Juni 25; Convenit apostolico moderamini. Besitz, Schutz. JL. 3588.
Leo VII.; 937; Desiderium quod religioso. Besitz. JL. 3598.
Leo VII.; 937; Desiderium quod religioso. Besitz, JL. 3599.
Leo VII.; 937; Desiderium quod religioso. Besitz. JL. 3600.
Leo VII.; 938 Jan.; Sicut pietati fidelium. Exemtion, Besitz usw. JL. 3605.
Agapit II.; 949 März; Convenit apostolico moderamini. Exemtion, Abtwahl, Besitz, Schutz usw. JL. 3648.
Benedikt VII.; 978 April 22; Quia monasterium Cluniacense. Besitz usw. JL. 3796.
Gregor V.; (998—999); Convenit apostolico moderamini. Exemtion, Abtwahl, Besitz usw. JL. 3895.
Gregor V.; (998—999); Desiderium quod religiosorum. Besitz, Weihen, Abtwahl usw. JL. 3896.
Silvester II.; (999—1003); Vestris nos sanctissimis. Weihen. JL. 3929.
Silvester II.; (999—1003); De hoc unde; JL. 3930.
Johann XIX.; (1024 Juni—Dez.); Cum omnium fidelium. JL. 4065 (18).
Johann XIX.; (1027 März 28); Coenobium Cluniacense. JL. 4079 (44).
Johann XIX.; 1027 Ende März; Ex parte Dei. JL. 4080 (45).
Johann XIX.; 1027 Ende März; Quoniam o religiosissime. JL. 4081 (46).
Johann XIX.; 1027 Ende März; Cui Deo auctore. JL. 4082 (47).
Johann XIX.; 1027; Gauslenum Matisconensem suffraganeum. JL. 4083 (48).
Johann XIX.; 1031 Ende; Docente beatissimo Gregorio. JL. 4095 (67).

Innerhalb dieser Urkunden bestehen folgende Zusammenhänge: JL. 3584 ist VU. zu JL. 3648 und 3895 und teilweise auch zu JL. 4169 (Leo IX. von 1049 Juni 10); sehr nahe steht dieser Gruppe JL. 3588, doch kann sie nicht als NU. im engeren Sinne bezeichnet werden. — JL. 3598 ist VU. zu JL. 3599, 3600 und zum Teil auch noch zu JL. 3896 und 4336 (Viktor II. von 1055 Juni 11).

(1024 Juni—Dezember) **+19**

Nimmt das Kloster Brauweiler (ED. Köln) auf Bitte des Pfalzgrafen Ezzo und dessen Gemahlin Mathilde in den päpstlichen Schutz, gewährt die freie Abtwahl und bestimmt, daß der Gewählte vom Erzbischof von Köln geweiht werden solle, wofür er alljährlich an die Kirche von Köln eine Goldmünze zu entrichten habe. — „Qui ministri Christi."

Angebl. Orig.: nicht erhalten. — Kopien: um die Mitte des 16. Jahrh. (Köln, Stadtarchiv: Auswärtiges 40, Brauweiler Chronik fol. 27v—28r). — Druck: Hermann Pabst, Die Brauweiler Geschichtsquellen (Pertz, Archiv 12, 1872) S. 129 f. — Reg.: JL. +4066. — Vgl.: Pabst l. c. S. 130; Otto Oppermann, Rheinische Urkundenstudien 1 (1922), S. 172 f.; Santifaller, LD. S. 327; Erich Wisplinghoff, Die Urkundenfälschungen aus dem Benediktinerkloster

Brauweiler bei Köln (Jahrbuch des Kölnischen Geschichtsvereins 31—32 [1956 bis 1957], S. 42 ff., 70 f.).

Fälschung: Ohne echten Kern, entstanden wahrscheinlich um das Jahr 1260 (vgl. Wisplinghoff l. c. und freundliche briefliche Mitteilung desselben).

1024 (1025 oder 1027?) September +20

Stellt auf Klagen des Abtes Benedikt des Klosters S. Maria in Organo in Verona fest, daß diese Abtei der Kirche von Aquileja zugehörig sei; er bestimmt, daß das Recht der Kirchweihe und das Requisitionsrecht an der genannten Kirche nur dem Patriarchen von Aquileja und dem Abt Benedikt des genannten Klosters und dessen Nachfolgern oder dem vom Patriarchen oder Abt Bestimmten zustehe; er verleiht der Kirche von Aquileja die genannte Abtei, der durch päpstliche Verleihung Abt Benedikt vorsteht, mit allem Zubehör und gesteht dem Patriarchen und dem Abt das Recht zu, Weihen zu erteilen und das Kloster zu verwalten, so wie dies zur Zeit der Patriarchen Paulus und Helias der Fall gewesen ist. — „Benedicto Veronensi." — Script. p. man. Iohannis card. et canc. vice Petri diaconi in mense sept. et ind. VIII. Dat. p. man. Dodonis episc. et bibl. SRE. in mense et ind. suprascript., in sacr. sede b. Petri apost. anno I Deo propitio pont. dom. Iohannis summi pont. et univ. XIX papae.

Orig.: nicht erhalten. — Kopien: 1. des 11. Jahrh. (Verona, Biblioteca comunale: S. Maria in Organo) = B. — 2. des 11. Jahrh. l. c. = C. — 3. des 16. Jahrh. l. c. = D. — 4. des 16. Jahrh. l. c. = E. — Die zahlreichen von n. 1—4 abgeleiteten Kopien siehe IP. 7,1, S. 277 n. +2. — Drucke: Stampa del rettore moderno di S. Margarita di Verona aus dem 18. Jahrh. (Verona, Bibl. comunale) p. 1 aus Kop. von 1379. — Giambattista Biancolini, Notizie storiche delle chiese di Verona 5/1 (1761), p. 14 n. 2. — Bull. Rom. ed. Cocquelines 1, p. 240 (zu 914) = Bullarium Romanum ed. Tomasseti. 1 Taurin. (1857), p. 381 = Liverani, Opere 4 (1858), p. 51 n. 13 (zu 920). — Reg.: Batt. Peretti, Historia delle sante vergini di Teuteria e Tosca col catalogo de'vescovi di Verona (1588), p. 58. — Lod. Moscardo, Historia di Verona (1668), p. 62. — Biancolini, Notizie 1, p. 296. — Cipolla, Fonti edite della storia della regione Veneta etc. in Monumenti storici pubblicati della R. Deputazione Veneta di storia patria VIII, serie IV, Miscell. 2 (1882), p. 114 n. 94 (Johann X.). — Santifaller, Elenco p. 342 f. — IP. 7,1, p. 30 n. +54 und p. 277 +2. — J. CCCLVI. — JL. 4071.

Fälschung: Der Schreiber von B ist identisch mit dem der Urkunde Pelagius' II. für dasselbe Kloster (JK. +1053; IP. 7,1, 276, n. +1), beide Fälschungen hängen also eng zusammen. Die Skriptumzeile Script. p. m. Iohannis card. et canc. uice Petri diac. etc. ist völlig unkorrekt, da ein Vertretungsverhältnis der Ingrossatoren den Einrichtungen der päpstlichen Kanzlei nicht entspricht. Die übliche Trennung von Protokoll und Kontext fehlt, die Adresse ist vielmehr in die Narratio übergeleitet, auch wird in der Narr. auf die Hervorhebung der Initiative des Abtes und dessen Klagen so großer Wert gelegt, daß der LD. (Santifaller, LD. S. 328) dafür natürlich kein Formular bieten konnte. Dagegen ist die Datierung — der Name des Datars Boso findet sich in der verballhornten Form (vgl. Santifaller, Elenco p. 127, 135) — ebenso wie die Skriptumzeile aus der Urkunde desselben Papstes von 1027 September für Poppo (JL. 4085; IP. 7,1, p. 29 n. 53) über-

nommen, jedoch mit Änderung der Ind. X in VIII, des ann. pont. IIII in I. Indiktion und Pontifikatsjahr ergeben also den Zeitraum von 1024 September 1 bis 1025 Mai (zum Weihedatum Johanns XIX. vgl. L. M. Hartmann in MIÖG. 15, S. 485), so daß das angegebene Datum nur auf 1024 September bezogen werden kann; die Ausstellung der Urkunde müßte also drei Jahre vor JL. 4085, deren Echtheit Kehr, Rom und Venedig bis ins XII. Jahrhundert (Quellen u. Forsch. 19, 1927), S. 90 ff. nachwies, angesetzt werden. Aus alldem ergibt sich, daß die bereits von Jaffé angefochtene Echtheit der Urkunde von Loewenfeld mit Unrecht verteidigt wurde; die Urkunde ist vielmehr eine Fälschung, die sich im Eschatokoll auf die Johannurkunde von 1027 für Poppo stützt und wohl bald nach dieser entstanden sein dürfte; vgl. Scherer in Literar. Rundschau für das kathol. Deutschland 1887, S. 270; Kehr, Die ältesten PUU. Spaniens S. 29.

[G. Rill]

1024 Dezember, Lateran **21**

Berichtet, daß der Patriarch Poppo von Aquileja (Foroiuliensis patriarcha) in die Stadt Grado eingedrungen sei und dieselbe geplündert habe und durch Legaten die Bestätigung aller Besitzungen namentlich der Insel Grado erlangt habe (n. * 15), sich aber weigere, der an ihn ergangenen Einladung zur Synode Folge zu leisten (vgl. n. * 16, * 17). Erteilt auf der in der Silvesterkapelle des Lateran abgehaltenen Synode von zweiundzwanzig Bischöfen sowie von Priestern und Diakonen auf Grund der Vorlage der Privilegien der Päpste Pelagius' II. (+), Gregors I. (+), Honorius' I., Stephans III., Gregors III. (+), Leos III., Benedikts III., Hadrians III., Bonifaz' VI., Romanus', Theodors II., Anastasius' IV., Johanns XII., Johanns XIII., Silvesters II. und Sergius' IV. mit Zustimmung der Synode dem Patriarchat Grado ein Bestätigungsprivileg, erläßt ein Alienations- und Perturbationsverbot und bestimmt, daß ohne Zustimmung des Patriarchen von Grado und dessen Nachfolgern kein Suffragan eingesetzt werden dürfe. — „Si mortalibus inevitabiliter." — Script. p. man. Georgii scrin. SRE., in mense dec., ind. VIII. — Bene valete. — Ego Benedictus episc. Portuensis interfui et subscripsi; Ego Bosus episc. Tiburgiae eccl. ss.; Ego Petrus episc. Hostiensis ss.; ... Ego Petrus diac. SRE. et canc. sacri palatii ss.; ...

Orig.: nicht erhalten. — Kopien: 1. des 16. Jahrh. (Venedig, Archivio di stato [Mensa patriarcale]: Codex Trevisaneus, fol. 147) = B. — 2. des 16. Jahrh. (Venedig, Biblioteca Marciana, cl. XIV, c. 77: Tom. Diplovatatii De Venetae urbis libertate fol. 131, 139) = C. — 3. des 16. Jahrh. (l. c. cl. XIV, c. 74, 75: Abschrift von C, fol. 282v). — 4. des 17.—18. Jahrh. (San Daniele, Biblioteca comunale: G. Fontanini, Varia mss. vol. LXXVIII [Diplomata], p. 487). — 5. des 18. Jahrh. (Udine, Archivio capitolare: G. B. Bini, Documenta historica, vol. 3 n. 55). — Drucke: Ughelli 5² (1720), c. 1110 (aus B) = B. M. De Rubeis, Monumenta ecclesiae Aquileiensis (1740), p. 523 (Auszug) = Mansi 19, c. 491 = Bull. Rom. ed. Cocquelines 1, p. 338, n. 3 = Bull. Rom. ed. Taur. 1, p. 543 n. 3 = Migne 141, c. 1140 n. 9. — Giuseppe Cappelletti, Le Chiese d'Italia 8 (1851), p. 157 (aus B). — Reg.: Heinrich Kretschmayr, Geschichte von Venedig 1 (1905), S. 443. — Pio Paschini, Vicende del Friuli durante il dominio della casa imperiale di Franconia (Memorie storiche Forogiuliesi 9 [1913]), p. 18 sq. — Boye, Quellenkatalog S. 78 II. — Santifaller,

Elenco p. 340. — IP. 7,1, p. 28 n. 50 und 7,2, p. 52 n. 78. — J. 3108. — JL. 4063.

Die in der vorliegenden Synodalkonstitution teilweise inserierte Urkunde für Poppo von Aquileja (n. * 15; JL. * 4060; IP. 7,1, p. 28 n. * 48) ist nicht erhalten; über die erwähnten Privilegien der Vorgänger Johanns XIX. (verzeichnet in IP. 7,2, p. 32 n. 2 ff.), vgl. Kehr, Rom und Venedig bis ins XII. Jahrhundert (Quellen und Forschungen 19, 1927) S. 87, N. 1. — JL. 4063 zeigt nur im Decretum und in den Sanktionen Anklänge an Form. 86 (89) des LD. (Santifaller, LD. S. 327). — Zur Sache vgl. Harry Bresslau, Jahrbücher des deutschen Reiches unter Konrad II. 1 (1879), S. 151 ff., 456 f.; Carl Joseph von Hefele, Conciliengeschichte 4 (1879), S. 684 = Charles Joseph Hefele et H. Leclercq, Historie des Conciles 4, 2 (1911), p. 944 sq.; Wilhelm Meyer, Die Spaltung des Patriarchats Aquileja (AGG. NF. 2, n. 6, 1898), S. 18, Anm. 1, S. 34; Walter Lenel, Venezianisch-istrische Studien (Schriften der wiss. Ges. in Straßburg 9, 1911), S. 90 f.; Georgine Tangl, Die Teilnehmer an den allgemeinen Konzilien des Mittelalters (1922), S. 123, 125; Kehr, Rom und Venedig S. 85 ff.; M. Boye, Die Synoden Deutschlands und Reichsitaliens von 922—1059 (Zeitschrift der Savigny-Stiftung für Rechtsgeschichte, kan. Abt., 18, 1929), S. 162, 271.

[G. Rill]

1024 Dezember **22**

Bestätigt dem Patriarchen Ursus von Grado auf dessen Bitte alle namentlich aufgezählten Besitzungen des Patriarchates in Venetien, im Königreich Italien und in der Grafschaft Istrien, verbietet für die genannten Länder die Ausübung jeder obrigkeitlichen Gewalt und erläßt ein Alienations- und Perturbationsverbot. — „Convenit apostolatui nostro." — Script. p. man. Georgii scrin. SRE., in mense dec., ind. VIII. —

Orig.: Perg. (57×77 cm): Venedig, Archivio di stato (Mensa patriarcale), Bleibulle und Schnur nicht erhalten = A. — Kopie: vom Jahre 1581 (l. c., Mensa patriarcale). — Faksimile: J. v. Pflugk-Harttung, Specimina selecta Chartarum Pontificum Romanorum (1885—87) tab. 12 (4 Zeilen). — Unsere Tafel S. 48). — Druck: J. v. Pflugk-Harttung, Acta Pontificum Romanorum inedita 2 (1884), S. 66 n. 101 (aus A zu 1025 September). — Reg.: A. S. Minotto, Acta et diplomata e R. tabulario Veneto summatim regesta 4 (1871), p. 6 n. 143. — Ferdinand Kaltenbrunner, Papsturkunden in Italien (Wiener Sitzungsberichte 94, 1879), S. 650 n. 3095 a (aus A zu 1025 Sept.). — Boye, Quellenkatalog S. 78 II. — P. Rabikauskas, Die römische Kuriale (1958), S. 230. — Santifaller, Elenco p. 340. — IP. 7, 2, p. 53 n. 79. — JL. 4070. — Vgl.: Kehr, Rom und Venedig S. 88 f. und die oben unter n. 21 angeg. Literatur.

Vorliegende Urkunde ist neben JL. 4064 A (IP. 2, p. 40 n. 2 von 1027 August 13 für S. Maria in Gerusalemme) die einzige, die aus der Kanzlei Johanns XIX. im Original auf uns gekommen ist, zugleich die älteste linierte PU.; vgl. Kehr, Die ältesten PUU. Spaniens, S. 36 und Neues Archiv 14, S. 442. — Sie folgt in der Arenga zum Teil Form. 64 (90), schließt sich in der Sanctio negativa (= Sn.) zum Teil an Form. 86 des LD. an (Santifaller, LD. S. 327) und benützt die Urkunde Ottos II. von 974 April 2 für den Patriarchen Vitalis von Grado (DO II 71) als VU.; aus dieser sind ganze Sätze übernommen; beide Urkunden haben zum Teil gemeinsame Konstruktionsfehler, jedoch sind die Ortsnamen in der PU. noch weiter verunstaltet. — Zur Datierung vgl. auch Harry Bresslau, Papyrus und Pergament in der päpstlichen Kanzlei (MIÖG. 9, 1888) S. 27, Anm. 2; Kehr in NGG. 1896, S. 280, N. 5; ferner A. Melampo, Attorno alle bolli papali (1904—1907), p. 111 n. 38.

[G. Rill]

(1024 December) *** 23**

Befiehlt dem Patriarchen Poppo von Aquileja, daß er sub trium personarum sacramentis alles dem Patriarchen von Grado Entrissene zurückgeben solle.

*Orig.: nicht erhalten — Kopien: nicht erhalten. — Erwähnt: in Urk. P. Benedikts IX. für Grado von 1044 April (IP. 7,2, p. 54 n. 87; JL. 4114). — Reg.: IP. 7,1, p. 29 n. * 51; IP. 2,2, p. 53 n. * 80; JL. * 4064. — Vgl. Kehr, Rom und Venedig S. 88.*

1024 December 17 *** 24**

Weiht das Kloster Grottaferrata.

*Orig.: nicht erhalten. — Kopien: nicht erhalten. — Erwähnt: als Notiz in einem typicum des Abtes Bartholomäus aus dem 11. Jahrh. (Grottaferrata, Bibliothek: cod. A β V; G. Sciommari, Note ed osservazioni istoriche spettanti all'insigne badia di Grottaferrata ed alla vita che si prepone di S. Bartolomeo IV abbate [1728], p. 105; G. Piacentini, De sepulcro Benedicti IX P. M. in templo monasterii Cryptae ferratae detecto diatriba [1740], p. 32). — Reg.: G. Tomassetti, Della Campagna Romana nel medio evo (Archivio della Società Romana di Storia Patria 8, 1885), p. 487 n. 3. — A. Rocchi, De coenobio Cryptoferratensi eiusque bibliotheca et codicibus praesertim graecis commentarii (1893) p. 17. — IP. 2, p. 42 n. * 2. — JL. —.*

(1025 c.) **+25**

Bittet alle geistlichen und weltlichen Großen, in deren Territorien sich Besitzungen des Klosters Romainmôtier (D. Lausanne) befinden, dieselben zu beschützen und in jeder Hinsicht zu verteidigen. — „Precor omnem in."

Angebl. Orig.: nicht erhalten. — Kopie: des 12. Jahrh. (Freiburg/Schweiz, Staatsarchiv: Romainmôtier n. 7 Liber cart. Romanens. fol. 7) = B. — Drucke: Mémoires et documents publiés par la société d'histoire de la Suisse Romande 3 (1844), p. 429 (aus B) = Migne 141, c. 1124 n. 3. — Reg.: Basil Hidber, Schweizerisches Urkundenregister 1 (1863), S. 316, Nr. 1276. — GP. 2,2, p. 194 n. +4. — J. 3096. — JL. 4072.

Fälschung: Das Formular dieser merkwürdigen Urkunde, deren weitaus größten Teil die Sn. einnimmt, widerspricht vollkommen dem Kanzleigebrauch; besonders die Strafandrohungen am Ende der Sanctio negativa — Anklänge an das Alte Testament sind belanglos — und die in den häufigen Wiederholungen erkennbare Ungeübtheit des Diktators geben die Urkunde als Fälschung zu erkennen. Das Formular der Exkommunikationsandrohung enthält einige Worte, die sich auch in der Urkunde des Herzogs Wilhelm von Aquitanien für Cluny finden (Bruel, Recueil 1, p. 124 n. 112). Nach Brackmann dürfte die Herstellung der Fälschung in der Zeit der Auseinandersetzung des Klosters mit dem Burgherrn Adalbert von Grandson im Jahre 1050 erfolgt sein. Zur Sache vgl. Ernst Steindorff, Jahrbücher des Deutschen Reiches unter Heinrich III. 2 (1881), S. 134; Bonaventura Egger, Geschichte der Cluniazenser-Klöster in der Westschweiz (Freiburger Historische Studien 3, 1907), S. 84 f.; Ringholz, Odilo von Cluny S. 43 (die beiden Letztgenannten halten noch an der Echtheit der Urkunde fest). *[G. Rill]*

(1025 c.) 26

Gewährt Hugo (IV. von Lusignan), dem Gründer des Klosters St-Junien de Lusignan (Priorat des Klosters Nouaillé, D. Poitiers), auf dessen Bitte die Exemtion des Klosters von der Diözesangerichtsbarkeit des Bischofs von Poitiers und Unterstellung unter die Abtei von Nouaillé, so daß ohne Einwilligung deren Abtes dem Kloster keine Last auferlegt werden dürfe; er bestimmt ferner, daß auf Bitte des Bischofs Isembert von Poitiers die Mönche von Lusignan für den Papst sowie für die Gründer und Wohltäter des Klosters jeweils während der Horen zwei Psalmen singen sollten. — „Sedi, cui Deo" (Sedis, cui Deo).

Orig.: nicht erhalten. — Kopie: des 12. Jahrh. (Poitiers, Archives départementales de la Vienne, vgl. Wiederhold, PUU. in Frankreich VI. [NGG. 1911, Beiheft], S. 17) = B. — Drucke: Mémoires de la société des antiquaires de l'ouest, année 1844, p. 399. — Analecta iuris pontificii 10 (1869), c. 325 n. 18 (aus B). — Reg.: Santifaller, Elenco p. 543. — JL. 4073. — Vgl. Santifaller, LD. S. 399. [W. Szaivert]

(1025—1032) Mai 1 27

Bittet alle Erzbischöfe und Bischöfe Galliens, den Herzog Wilhelm von Aquitanien, den Grafen Gottfried von Angoulême und andere genannte Große sowie alle Bewohner von Aquitanien, das Kloster St-Jean-d'Angély (D. Saintes) mit dessen Abt Aymericus und dessen Mönchen von diesen Kalenden des Mai ab zu verteidigen und zu beschützen und erläßt zugunsten desselben Alienations- und Perturbationsverbot. — „Rogamus vos omnes." — Vos autem valete et pro me orate.

Orig.: nicht erhalten. — Kopien: 1. des 18. Jahrh. aus einem heute verschollenen mittelalterlichen Kopialbuch des Klosters Saint-Jean d'Angély (Poitiers, Bibliothèque, Collection de Dom Fonteneau tom. 62, p. 191) = B. — L. c. p. 459 = C. — Vgl. Catalogue général des manuscrits des bibliothèques publiques de la France, Depart., tom. 25, p. 161. — Drucke: Besly, Histoire des comtes de Poictou (1647) S. 299. — Gallia Christ. 2 (1873) Instr. c. 466 = Migne 141, c. 1154 n. 20. — George Musset, Cartulaire de l'abbaye royale de Saint-Jean d'Angély (= Archives Historiques de la Saintonge et de l'Aunis 30 [1901], p. 32 n. 12). — Reg.: J. 3119. — JL. 4097. — Vgl.: Neues Archiv 29, 1904, S. 792; Wiederhold, PUU. in Frankreich VI (NGG. 1911, Beiheft), S. 20. [W. Szaivert]

1025 Mai 28

Bestätigt dem Bischof Benedikt von Porto und dessen Nachfolgern in Wiederholung des Privilegs P. Benedikts VIII. (IP. 2, S. 20 n. 10; JL. 4024) das Bistum Porto mit allen namentlich aufgezählten Besitzungen, verleiht ihm alle Rechte an erblosen Hinterlassenschaften in der Stadt Porto, in Trastevere und auf der Insel Licaonia (Isola Tiberina o di S. Bartolomeo), bestätigt ihm die Gastaldie Porto, die gesamte Insel Licaonia, alle bischöflichen Ordinationsrechte im Gebiete jenseits des Tiber (Trastevere) und das Recht des Mühlen-

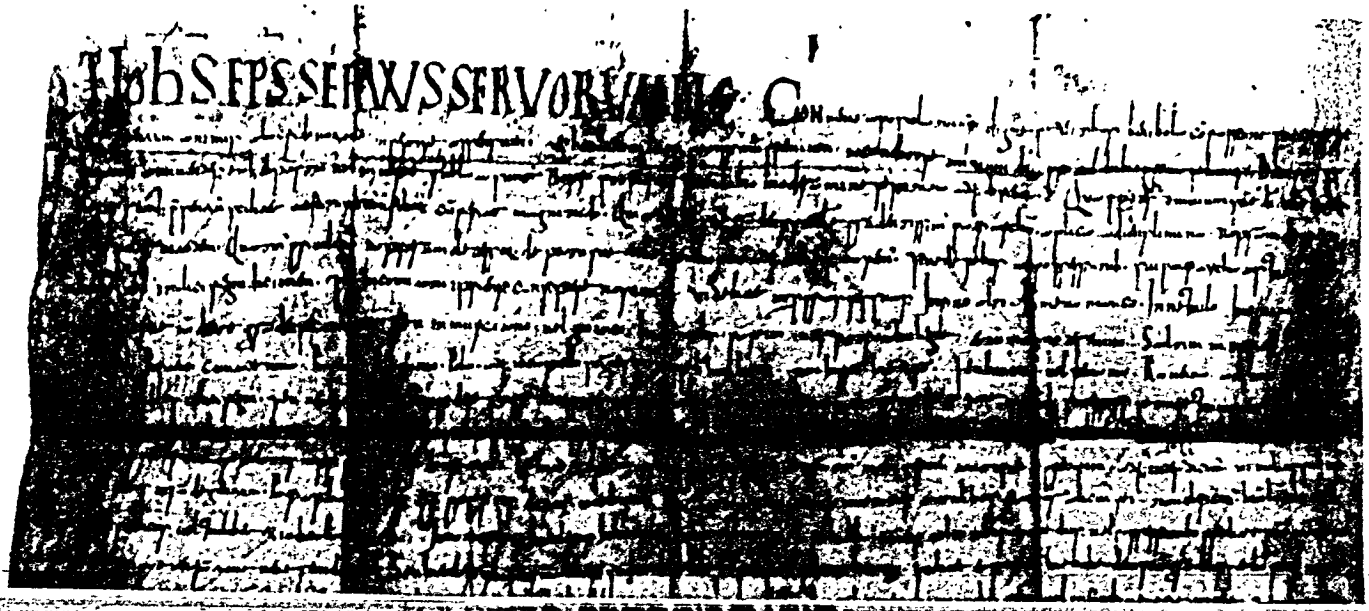

Urkunde Papst Johannes XIX. für den Patriarchen von Grado von 1024 Dez. (n. 22)

i e n
essen
chofs
ohne
fe; er
önche
osters
Deo"

s dé-
NGG.
anti-
869),
3. —
rt]

27

von
annte
'A n-
liesen
insten
s." —

e ver-
(Poi-
B. —
èques
Besly,
Instr.
bbaye
et de
V g l.:
NGG.
ert]

28

rn in
4024)
t ihm
evere
t ihm
tions-
ihlen-

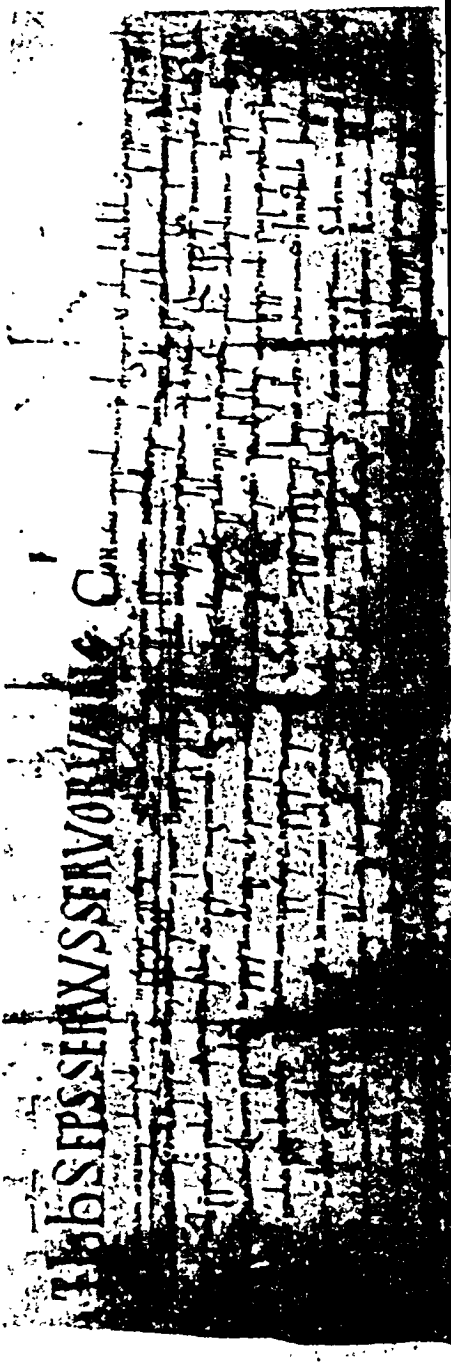

und Brückenbaues im Gebiete von Porto sowie andere Rechte. — „Quoniam semper sunt." — Script. p. man. Sergii scrin. SRE., mense maio, ind. VIII.

Orig. auf Papyrus: nicht erhalten. — Kopien: 1. von 1236 Sept. 24 (Archivio Vaticano segr. etc.: Registra Vat. 18 [Gregor IX.], fol. 239v, Urk. für Porto) = B. — 2. Die zahlreichen von B abgeleiteten Kopien siehe IP. 2, p. 20 n. 11. — Drucke: Gaetano Marini, I papiri diplomatici (1805), p. 70 n. 43 aus B = C. L. Urlichs, Cod. urbis Romae topogr. (1871), p. 254 = Migne 141, c. 1115 n. 1. — Reg.: Ughelli [1] 1, c. 141. — Ughelli [2] 1, c. 120. — G. Tomassetti, Della Campagna Romana (Archivio della Società Romana 23, 1900), p. 160. — Lucien Auvray, Les Registres de Grégoire IX, 2 (1896), c. 589 f. n. 3546 [3547]. — Santifaller, Elenco p. 340. — IP. 2, p. 20 n. 11. — J. 3094. — JL. 4067. — Vgl.: Santifaller, LD. S. 327.

1025 Juni **29**

Bestätigt dem von ihm geweihten Erzbischof Bisantius von Bari auf dessen Bitte das genannte Erzbistum mit allem Zubehör, mit den zwölf Suffraganen sowie mit allen namentlich aufgezählten Besitzungen und verleiht ihm das Pallium und das Weiherecht der Bischöfe. — „Convenit apostolico moderamini." — Script. p. man. Roggerii not. reg. atque scrin. SRE., mense iun., ind. VIII. — Valete.

Orig.: nicht erhalten. — Kopien: 1. des 11. Jahrh. (Bari, Archivio del Capitolo di S. Savino) = B. — 2. vom Jahre 1818 (Barletta, Archivio capitolare: F. Fuccilli, Trattato sulle origini . . . della città di Barletta) = C. — Drucke: Franc. Lombardi, Compendio cronologico delle vite degli arcivescovi Baresi 1 (1697), p. 16 = Ughelli 7², c. 601 n. 19 = Assemani, Ital. hist. Script. 3, p. 561 (Ausz.) = F. Tortora, Relatio status s. primat. eccl. Canusinae (1758), App. p. 245 n. 1 = C. Fimiani, De ortu et progressu metropoleon in regno Neapolitano et Siculo (1776), p. 140 (Ausz.) = Migne 141, c. 1123 n. 2 = M. Garruba, Serie critica de'sacri pastori Baresi (1844), p. 103 n. 2. — Cod. dipl. Barese 1 (1897), p. 21 n. 13. — Reg.: Curt-Bogislav von Hacke, Die Pallienverleihungen bis 1143 (1898), S. 46 n. 77. — Santifaller, Elenco p. 340. — J. 3095. — JL. 4068. — Vgl.: P. Kehr, PUU. in Apulien (NGG. 1898, S. 246). — Erich Caspar, Kritische Untersuchungen zu den älteren PUU. für Apulien (Quellen u. Forschungen aus italien. Archiven u. Bibliotheken 6, 1904, S. 236—242); Hans-Walter Klewitz, Zur Geschichte der Bistumsorganisation Campaniens und Apuliens im 10. und 11. Jahrhundert (Quellen u. Forschungen 24, 1932/33, S. 29—32).

JL. 4068 zeigt in der Arenga Teile der Form. 64 und 101 des LD. mit neuen Zutaten, die Petitio erscheint aus Teilen der Form. 64 und 115 zusammengesetzt; die Palliumformel schließt sich Form. 48, die Weiheformel und die Amtsbestätigung zum Teil Form. 64 an, das Decretum folgt Form. 86, die Sanctio negativa zeigt Teile der Form. 86 und 89 und die Sanctio positiva solche der Form. 101, doch beide auch mit neuen Zutaten (Santifaller, LD. p. 327).

[Die Angaben über die Überlieferung verdanken wir freundlichen Mitteilungen von Prof. W. Holtzmann]

(1025?) August 12 +30

(Johann XIX. oder XII. oder XIII.?) bestätigt dem Grafen Gaufried Grisegonelle von Anjou das von diesem gegründete Kloster Notre-Dame Beaulieu-les-Loches (Priorat von Beaulieu. D. Tours) mit allen seinen Besitzungen und eximiert dasselbe von jeder geistlichen und weltlichen Gewalt mit Ausnahme der des Papstes; dafür soll das Stift alljährlich 5 Solidi dem hl. Petrus entrichten. — „Quotiens qui filii" (B) bzw. „Quoties filii sanctae" (C). — Dat. Lateranis, II id. augusti, anno ab incarnatione Domini millesimo undecimo, pontificatus vero domini Ioannis secundo.

Orig.: nicht erhalten. — Kopien: 1. des 17. Jahrh. (Paris, Bibliothèque nationale: Coll. Baluze Vol. 38, fol. 67v) = B. — 2. des 18. Jahrh. (l. c.: Collect. de Touraine, Maine et Anjou Vol. 1, fol. 225 n. 187) = C. — Druck: J. v. Pflugk-Harttung, Acta Pontificum Romanorum inedita 3 (1888), S. 4 n. 5. — Reg.: JL. 4069. — Vgl.: Ramackers, PUU. in Frankreich NF. 5 (AGG. 3. F. n. 25, 1956), S. 22, 57, 354, 370 f.

Fälschung: Vgl. Ramackers l. c. S. 370 f. *[W. Szaivert]*

(1026) * 31

Verleiht dem Erzbischof Alfricus von York das Pallium (a Iohanne papa pallium suscepit).

Orig.: nicht erhalten. — Kopien: nicht erhalten. — Erwähnt: in Florentii Wigorniensis monachi Chronicon ex chronicis ab adventu Hengisti et Horsi in Britanniam usque ad annum MCXVII zum Jahre 1026 (ed. Benjamin Thorpe 1 [1848], p. 184; ed. Henry Petrie et John Sharpe, Monumenta Historica Britannica 1 [1848], p. 595). — Reg.: JL. 1, p. 516 (nach JL. 4074).

(1026) * 32

Befreit die Schola Anglorum (Ecclesia S. Mariae q. v. Schola Saxonum) in Rom auf Bitte des Königs Kanut von allen Abgaben und Zöllen (ab omni tributo et thelone[o]).

*Orig.: nicht erhalten. — Kopien: nicht erhalten. — Erwähnt: in Florentii Wigorniens. Chron. zum Jahre 1031 (ed. Thorpe 1, p. 185; Petrie et Sharpe, Mon. hist. Britt. 1, p. 596; Mon. Germ. Hist. Script. 13 [1881], p. 126). — Reg.: IP. 1, p. 151 n. * 2. — JL. * 4077.*

1026 Juni 5 33

Verleiht dem Erzbischof Thietmar (II.) von Salzburg das Pallium mit Angabe der Pallientage sowie das Recht, sich das Kreuz vorantragen zu lassen und an Festtagen auf einem rotgezierten Pferd zu reiten (super nachum equitandi) und erteilt ihm gleich seinen Vorgängern die Legatengewalt für den Bereich seiner Erzdiözese und seiner Suffraganbistümer. — „Ad apostolatum nostrum." — Dat. non. iun. p. man. Benedicti Portuens. episc. et bibl. s. apost. sedis, anno Deo propitio pont. dom. Iohannis papae [XIX], rege dom. Chunrado anno II, ind. IX, in mense iun.

Orig.: nicht erhalten. — Kopien: 1. des 13. Jahrh. Ende (Wien, Haus-, Hof- und Staatsarchiv: Salzburger Kammerbücher 1, fol. 16v) = B. — 2. Zwei Kopien des 18. Jahrh. aus B, siehe GP. 1, p. 17 n. 37. — Drucke: (Fr. Th. Kleimayrn), Nachrichten vom ... Iuvavia (1784), App. S. 217 n. 88 aus B (zu Juni 21). — Salzburger Urkundenbuch 2 (1916), S. 129 n. 74 aus B. — Reg.: A. v. Meiller, Regesta archiepiscop. Salisburgens. (1866), p. 457 N. 32. — Hacke, S. 46 n. 78. — Santifaller, Elenco p. 340. — GP. 1, p. 17 n. 37. — J. 3097. — JL. 4074 (zu Juni 21?). — Vgl.: Santifaller, LD. S. 327.

(1026 September 1—1027 August 31), Rom **34**

Bestätigt dem Erzbischof Hunfrid von Magdeburg und allen dessen Nachfolgern auf dessen Bitte und da dieses Erzbistum trotz seiner jungen Gründung der römischen Kirche besonders nahesteht, alle Besitzungen, Rechte und Privilegien, insbesondere alle Kirchen, Klöster und Parrochien, und bestimmt, daß kein Erzbischof von Magdeburg von jemand anderem als vom Papst oder dessen Abgesandten geweiht werden solle. — „Apostolatus nostri sollicitudo."

Orig.: nicht erhalten. — Kopien: 1. des 11. Jahrh. (Magdeburg, Staatsarchiv, Cop. 1 a: Liber privilegiorum s. Mauricii, p. 10) = C. — 2. des 15. Jahrh. (l. c.: Cop. 6: Copiale pallidum oder das „vale" Kopiar des Domkapitels p. 315, mit der Überschrift Iohannis pape XIIII (!) super confirmacione privilegiorum et bonorum ecclesie ac consecracione archiepiscopi Magdeburgensis) = D. — Drucke: Boysen, Allg. hist. Magazin 1 (1767), S. 187. — UB. von Magdeburg, bearb. von Friedrich Israel und Walter Möllenberg, 1 (1937), S. 201 n. 142. — Reg.: v. Mülverstedt, Regesta archiepiscopatus Magdeburgensis 1 (1876), p. 271 n. 662. — J. 3112. — JL. 4084.

„Als Anhaltspunkte für die Datierung kommen lediglich die Worte a presenti decima indictione in Frage. Das oben angegebene ist das einzige 10. Indiktionsjahr zur Zeit Eb. Humfrieds (1023—51), in dem ein Träger des Namens Johannes auf dem Stuhle Petri saß" (UB. von Magdeburg n. 142). — JL. 4084 benützt zum guten Teil JL. 3993 für Seo de Urgel als Diktatvorlage; Änderungen sind: Petitio folgt Form. 101 des LD., Dispositio Form. 101 und 115 mit neuen Teilen. (Santifaller, LD. S. 328.) — Zur Sache vgl. Karl Uhlirz, Geschichte des Erzbistums Magdeburg (1887) S. 58, N. 3; derselbe, Zur Biographie des Erzbischofs Tagino von Magdeburg (MIÖG. 15, 1894), S. 127 f.; Kehr, Das Erzbistum Magdeburg und die erste Organisation der christlichen Kirche in Polen (Abhandl. d. Preuß. Akad. d. Wiss., 1920, phil.-hist. Kl. Nr. 1), S. 20, 50, 52. *[G. Rill]*

1026 Dezember 14, Lateran **35**

Entscheidet gemeinsam mit den in der S. Silvesterkapelle des Lateran versammelten Bischöfen Theobald von Velletri, Petrus von Palestrina, Benedikt von Porto, Theubald von Albano, Petrus von Ostia und Dominicus von Labico sowie mit dem Archidiakon Benedikt, mit den Diakonen Crescentius, Rainerius, Gregorius, mit den Kardinälen Petrus von S. Damaso, Franco von S. Sisto, Tuldiscius von S. Marcello und anderen den Streit zwischen dem Bischof Petrus von Silva Candida und den Priestern von S. Nicolaus in Galera wegen der S. Andreaskirche. Er investiert mit Zustimmung der

HISTORISCHES SEMINAR DER UNIVERSITÄT MÜNSTER (WESTF.)

Priester beider Kirchen den Bischof Petrus und seine Nachfolger de universa tertia omnium ecclesiarum Galeriae. — „Ego Iohannes divina." — Et ut diligentius observetur, et clarius cognoscatur, totum per ordinem Georgio scrin. SRE. scribere precepimus et ab omnibus qui interfuerunt propriis manibus roborare volumus. Benedictus archidiaconus interfui et in perpetuum valere iudico; Petrus episc. Prenestinus interfui etc.; Ego Benedictus episc. Portuens. interfui etc. — Bene Valete. Petrus Ostiens. eccles. episc. interfui etc.; Theobaldus episc. Albanens. interfui etc. Dat. XIX kal. ian. p. man. Bosoni episc. S. Tyburtinae eccl. et bibl. s. apost. sedis interfui etc.; Rainerius diac. de diaconia S. Georgii et Iohannes episc. Ortanen. eccl. interfui etc.; Gregorius diac. S. Lucie interfui etc.; Benedictus episc. S. Anagnine eccl. interfui; Iohannes episc. S. Bledane eccl. interfui etc.; Benedictus episc. Cerens. hoc decretum firmum etc.; Petrus card. tit. S. Damasi (S. Marci) interfui etc.; Rainerius episc. Nimphisine eccl. hoc decretum firmum etc.; Amatus episc. atque capellanus dom. papae; Franco card. S. Syxti; Benedictus Domini gratia secundicereus s. apost. sedis; Iohannes card. tit. S. Marcelli; Crescentius Domini gratia nomenculator s. apost. sedis. Ego Stephanus Dei gratia scrin. s. sedis apost. scripsi. Decernimus etc.

Orig. auf Papyrus: nicht erhalten. — Kopien: 1. von 1236 Sept. 24 (Archivio Vaticano segreto: Registra Vat. 18 [Gregor IX.] fol. 253v—254r, Urk. für Silva Candida = B. — 2. Die zahlreichen von B abgeleiteten Kopien siehe IP. 2, p. 26 n. 2. — Drucke: Ughelli[1] 1, c. 114 aus B = Ughelli[2] 1, c. 98 = Mansi 19, c. 487 = Migne 141, c. 1132 n. 5. — Marini, Papiri dipl. p. 71 n. 45 aus B. — Reg.: Auvray, Registres de Gregoire IX 2, p. 598 n. 3563 [u. 3564]. — Boye, Quellenkatalog S. 79. — Santifaller, Elenco p. 341. — IP. 2, p. 25 n. 2 und p. 28 n. 2. — J. 3098. — JL. 4075. — Vgl.: Hefele, Konziliengeschichte 4, S. 686 f. = Hefele-Leclercq, Histoire des Conciles 4, 2, p. 947. — Bresslau, Handbuch 1², S. 218 N. 2. — Kehr, Ältest. PUU. Spaniens S. 29 N. 4.

1026 Dezember 17 (31) **36**

Bestätigt dem Bischof Petrus von Silva Candida und dessen Nachfolgern das Bistum Silva Candida mit allen namentlich aufgezählten Besitzungen, Pfarren usw., verleiht ihm die Kirche SS. Rufina und Secunda beim Lateran sowie die Kirche S. Maria (Martina?) in monte q. d. Augustus infra civitatem Romanam und die fünf Klöster bei St. Peter, ferner das Recht, alle Weihehandlungen und eine Reihe anderer kirchlicher Funktionen in S. Peter und in den übrigen Kirchen der Leostadt vorzunehmen, die Oberaufsicht über die Peterskirche und deren Klöster sowie das geistliche Gericht über dieselben und über die ganze Leostadt, gesteht ihm die erste Stelle bei der Salbung und Weihe des Kaisers zu sowie die Vertretung des Papstes bei allen kirchlichen Funktionen, falls dieser durch Krankheit oder anderweitig verhindert ist, und verleiht ihm die Kirche SS. Adalbert und Paulinus auf der Insel Licaonia (S. Bartolomeo all'Isola) als bischöfliche Residenz. — „Convenit apostolico moderamini." — Script. p. man. Georgii not. reg. atque

scrin. SRE., in mense dec. et ind. suprascrip. X. — Tebaldo Bellitrens. eccl. episc., Theobaldus episc. s. Albinens. eccl., Dominicus s. Lavicanens. eccl. episc., Petrus Penestrine eccl. episc., Petrus episc. s. Ostiens. eccl. episc., Stephanus presb. tit. s. Cecilie, Benedictus archidiac., Ugo diac., Petrus card. tit. s. Damasi, Crescentius diac., Iohannes subdiac., Iohannes card. tit. s. Marci pape, Iohannes Domini gratia diac., Iohannes subdiac. de Mira, Iohannes presb. tit. s. Calisti in Transtiberim, Crescentius diac., Rodulfus indignus presb. et abbas ex monasterio s. Laurentii qui ponitur in Clusura, Iohannes presb. card. tit. s. Grisogoni, Franco diac., Rainerius diac. — Dat. XVI kal. ian. p. man. Bosonis episc. s. Tiburtine eccl. et bibl. s. apost. sedis. — Dat. II kal. ian. p. man. Benedicti episc. Portuens. et vice Peregrini Coloniens. archiepisc., bibl. s. apost. sedis, anno pont. dom. nostri Iohannis summi pontif. et univ. XIX pape in sacrat. sede b. Petri apost. III, mense dec., ind. X. — Decernimus ergo etc.

Orig. auf Papyrus: nicht erhalten. — Kopien: 1. von 1236 Sept. 24 (Archivio Vaticano segreto: Registra Vat. 18 [Gregor IX.], fol. 243r, Urk. für Silva Candida = B. — 2. 9 weitere von B abgeleitete Kopien siehe IP. 2, p. 26 n. 3. — Drucke: Ughelli [1] 1, c. 108 aus B = Ughelli [2] 1, c. 93 = Bull. Rom. ed. Cocquelines 1, p. 334 n. 1 = Bull. Rom. ed. Taur. 1, p. 535 n. 1 = Moretti, Ritus dandi p. 66 Ausz. = Migne 141, c. 1125 n. 4 = Paul Hinschius, Kirchenrecht 1 (1869), S. 330 N. 3 = Andrea Galante, Fontes iuris canonici (1906), p. 459. — Mabillon, Museum Italicum 2 (1689), p. 154 aus R. — Bullarium Vaticanum (1747), p. 17 aus B = Luigi Martorelli, Storia del clero Vaticano (1792), p. 92. — Marini, Pap. dipl. p. 73 n. 46 aus B = Urlichs, Cod. urbis Romae topogr. p. 204 Ausz. — Reg.: Auvray, Registres de Gregoire IX 2, p. 590 f. n. 3548 (u. 3549). — Santifaller, Elenco p. 341. — IP. 1, p. 139 n. 18 und 2, p. 26 n. 3. — J. 3099. — JL. 4076. — Vgl.: Santifaller, LD. S. 327.

VU. ist zum Teil JL. 3535 (IP. 2, p. 25 n. 1) von 905 Mai 23; NU. ist JL. 4110 (IP. 2, p. 26 n. 5) von 1037 Nov.

(1027—1032 August) *** 37**

Verleiht dem Kloster S. Peter bei Perugia ein Privileg.

*Orig.: nicht erhalten. — Kopien: nicht erhalten. — Erwähnt: in Urk. Kaiser Heinrichs III. von 1047 Jan. 3 (Mon. Germ. Dipl. 5 [1931], p. 221 n. 179) und Kaiser Friedrichs I. von 1063 Nov. 1 (Stumpf n. 3993) für das Kloster S. Peter. — Reg.: IP. 4, p. 68 n. * 9. — JL. —.*

(1027 cr.) *** 38**

Bestätigt dem Patriarchen Poppo (von Aquileja) die diesem von Kaiser Konrad II. verliehene villa S. Laurentii bei der Stadt Aemona (Cittanuova).

*Orig.: nicht erhalten. — Kopien: nicht erhalten. — Erwähnt: in Urk. K. Konrads II. für den Bischof von Cittanuova von 1037 Aug. 17 (Mon. Germ. Dipl. 4 [1909], p. 342 n. 249. — Reg.: IP. 7,1, p. 30 n. * 56. — JL. —.*

(1027) *** 39**

Verleiht dem Patriarchen Poppo von Aquileja das privilegium de sessione ad dexteram Romani pontificis.

*Orig.: nicht erhalten. — Kopien: nicht erhalten. — Erwähnt: in Urk. P. Clemens' II. für Ravenna von 1047 Jan. 5 (IP. 5, p. 53 n. 170; JL. 4141). — Reg.: IP. 7,1, p. 30 n. * 55. — JL. * 4103. — Vgl.: Kehr, Rom und Venedig S. 90 N. 2. — Siehe auch Hefele, Conciliengeschichte 4, S. 684 = Hefele-Leclercq, Histoire des Conciles 4, 2, p. 945.*

(1027) *** 40**

Bestätigt dem Bischof Arderich von Vercelli alle der Kirche von Vercelli verliehenen Privilegien.

*Orig.: nicht erhalten. — Kopien: nicht erhalten. — Reg.: Ughelli[1] 4, c. 1069. — Ughelli[2] 4, c. 774. — IP. 6,2, p. 12 n. * 20. — JL. —.*

(1027) *** 41**

Erteilt dem Bischof Arderich von Vercelli kraft apostolischer Autorität die Erlaubnis, daß im Kloster S. Genuario di Lucedio über dem Leibe des seligen Bononius ein Altar errichtet und geweiht werde, und kanonisiert den genannten Bononius.

*Orig.: nicht erhalten. — Kopien: nicht erhalten. — Erwähnt: in Vita b. Bononii auctore anonymo (Ed. Mabillon, Acta Sanctorum ordinis s. Benedicti saec. VI, P. I[1] (1701) 237 ff. und I[2] (s. a.) 267 ff.; Acta Sanctorum 6 (1743) Aug. 30, p. 629. — Reg.: IP. 6,2, p. 29 n. * 1. — JL. —. — Vgl.: Vies des Saintes 8, 1950, p. 599 f.*

(1027 Anfang) *** 42**

Beruft den Ursus, welcher in Grado, einer Pieve der Kirche von Aquileja, zu Unrecht die Bezeichnung eines Patriarchen angenommen habe, ein zweites und drittes Mal durch vom Archidiakon Romanus überbrachte apostolische Briefe zu einem Konzil.

*Orig.: nicht erhalten. — Kopien: nicht erhalten. — Erwähnt: in Urk. P. Benedikts IX. für Grado von 1044 April (IP. 7,2, p. 54 n. 87; JL. 4114). — Reg.: IP. 7,2, p. 53 n. * 81. — JL. —. — Vgl.: Kehr, Rom und Vendig S. 88 f.*

(1027 Anfang) *** 43**

Beruft den Patriarchen Ursus von Grado durch einen von Bischof Maionus von Concordia überbrachten apostolischen Brief zur römischen Synode.

*Orig.: nicht erhalten. — Kopien: nicht erhalten. — Erwähnt: in Urk. P. Benedikts IX. für Grado von 1044 April (IP. 7,2, p. 54 n. 87; JL. 4114). — Reg.: Boye, Quellenkatalog S. 79 I. — IP. 7,2, p. 53 n. * 82. — J. 3100. — JL. * 4078. — Vgl.: Kehr, Rom und Venedig S. 88 f.*

1027 März 28 **44**

Bestätigt dem Kloster Cluny (D. Mâcon) in Gegenwart des Kaisers Konrad II. die Privilegien, namentlich die Exemtion, verbietet, daß die Mönche des Klosters von irgendeinem Bischof exkommuniziert werden und reserviert die Entscheidung darüber dem apostolischen Stuhl.

Orig.: nicht erhalten. — Kopie: aus dem Anfang des 12. Jahrh. (Paris, Bibliothèque nationale: Nouv. acqu. lat. 2262, Cartul. C, p. 21 n. 24) = B. — Druck: Bullarium Cluniacens. (1680), p. 9 = C. — Reg.: Bruel, Recueil des Chartes de Cluny 4 (1888), p. 1 n. 2797. — Santifaller, Elenco p. 341. — J. 3101. — JL. 4079. — Vgl.: Bresslau, Jahrbücher Konrads II. 1, S. 147 f. — Ringholz, Odilo S. 34 f. — Augustin Fliche et Victor Martin, Histoire de l'Église 7 (1948), p. 362 f. — Léon Côte, Saint Odilon (1949), p. 73 ff.

Auf einer französischen Synode zu Ansa (bei Lyon) im Jahre 1025 führte Bischof Gauslenus von Mâcon darüber Klage, daß Erzbischof Burchard von Vienne ohne seine, des Diözesanbischofs Erlaubnis und Zustimmung und gegen die Bestimmung der Kanones Mönche von Cluny ordiniert habe, obgleich dieses Kloster in seiner Diözese Mâcon liege. Der Erzbischof erwiderte, Abt Odilo von Cluny habe ihn zur Vornahme der betreffenden Weihen eingeladen, und da dieser selbst anwesend sei, werde er seine Sache am besten selbst verteidigen. Abt Odilo verteidigte sich mit Berufung auf die dem Kloster Cluny vom apostolischen Stuhl verliehenen Freiheiten und Privilegien, auf Grund deren dasselbe von jeder bischöflichen Jurisdiktion eximiert sei und das Recht besitze, die Weihen von jedem beliebigen Bischof vornehmen zu lassen; zum Beweis dafür wies er eine Reihe von päpstlichen Exemtionsprivilegien vor (es kämen in Betracht: JL. 3584, 3605, 3648, 3895, 3896, 3929 und 4065; siehe oben JL. 4065 [18]). Die Synode war jedoch der Meinung, daß diesen Exemtionsprivilegien keine Rechtskraft zukomme und daß sie ungültig seien, weil sie den Kanones des Konzils von Chalzedon (can. 4) zuwiderliefen. Der Erzbischof von Vienne aber erklärte, gefehlt zu haben, und versprach, zur Sühne dem Bischof von Mâcon, solange beide am Leben blieben, eine hinlängliche Menge Olivenöl zur Bereitung des hl. Chrisma zu liefern (vgl. Mansi 19, p. 423; C. J. Hefele, Conziliengeschichte 4, 2. Aufl. [1879], S. 679 f. = C. J. Hefele — H. Leclercq, Histoire des Conciles 4,2 [1911], S. 938 f.). — Falls dieser Beschluß von Ansa allgemeine Anerkennung gefunden hätte, wäre das gesamte päpstliche Exemtionsrecht in Frage gestellt worden und hätte daher nicht nur für Cluny, sondern auch für alle mit päpstlichen Exemtionsprivilegien ausgestatteten Klöster die bedeutsamsten Folgen gehabt. — Nunmehr aber verlieh Papst Johann XIX. im Jahre 1027 dem Kloster Cluny ein Privileg, in dem er demselben alle Rechte, insbesondere die Exemtion und das Exkommunikationsverbot bestätigte und erneuerte (JL. 4079 [44]) und erließ außerdem in dieser Angelegenheit zugunsten des Klosters Cluny drei Schreiben, und zwar an den König Robert von Frankreich (JL. 4081 [46]), an den Bischof von Mâcon (JL. 4082 [47]) und an dessen Metropoliten, den Erzbischof von Lyon (JL. 4083 [48]).

Johannes episcopus servus servorum dei omnibus cuiuscumque[a] ordinis vel dignitatis tam presentibus[b] quam futuris gratiam dei et copiam apostolicę[c] benedictionis[d]. Coenobium[e] Clunaicense quod olim a Uuilelmo[f] Aquitanorum principe constructum est in partibus Burgundie[g] in comitatu Matisconensi et nunc videtur esse sub dilectissimi filii nostri abbatis Odilonis provisione, ita constat Deo et sanctis eius apostolis Petro et Paulo atque Romanę[h] aecclesiae[i] ab eodem seniore delegatum speciali donatione[k], a predecessoribus[l] quoque nostris apostolicae sedis praesulibus[e] Formoso, Johanne[m], Benedicto, item Benedicto, Gregorio, Siluestro[n], meo etiam non modo spirituali[o] patre, sed

et carnali fratre Benedicto multiplicibus privilegiis apostolicae auctoritatis roboratum et confirmatum, ut ad nullum alium respiciat locus ille sive habitatores eius, nisi ad deum et sanctum Petrum et apostolicae sedis pontificem summum. Quorum sequens exemplum fultus apostolico vigore ego Johannes[p] apostolice[o] sedis presul[q] cum ceteris[r] coepiscopis et[s] fratribus[s] meis in conventu Romę[t] congregatis[u] in[e] presentia[v] domni[w] Conradi regis divi[x] augusti nuper a deo et nobis in imperium Romani orbis electi et coronati statuta, quę[y] supra memorati antecessores mei de[z] libertate[z] predicti[a'] loci sanxerunt et habitatores[b'] ipsius per centum et eo amplius annos sine alicuius contradictione tenuerunt, laudo et auctoritate dei sanctorumque apostolorum Petri et Pauli perpetua stabilitate mansura confirmo. Preterea[c'] pervenit ad nos, quod quidam episcoporum temere et sine aliqua rationabili[d'] causa[e] consultu pravo[e] excommunicant sibi subiectos non solum seculares[e'] perversa agentes, sed et religiosos sobriam et deo placitam[f'] vitam ducere cupientes, quod de monachis[g'] Cluniacensibus omnino[h'] fieri prohibemus. Sed si quelibet[i'] querimonia episcoporum adversum[k'] illos exorta fuerit et aliter finiri non potuerit, apostolicę sedis examini reservetur[l'], ut per eius iudicium quod iustum est decernatur. Quod si huic nostrę[m'] institutioni quilibet[n'] cuiuscumque[a] ordinis vel dignitatis contraire voluerit, timeat illud, quod meretur, qui contra divinum preceptum[o'] catholicorum et[s] apostolicorum patrum terminos temerario ausu sive ambitionis cupiditate[s] transgredi presumserit[p']. Si vero episcopus aut cuiuslibet aecclesiasticę[q'] dignitatis[q'] fuerit, noverit se omnino potestate aecclesiasticę[r'] auctoritatis carere, quia[s'] matri sue[t'] contradicit aecclesię[i] videlicet Romane[h], a qua[u'] si quam videtur habere[s] aecclesiasticam[v'] potestatem accepto[w'] anathemate apostolicę[c] auctoritatis colligatus et a liminibus sanctae dei[s] aecclesie[i] repulsus per[e] perpetuam excommunicationem nisi resipuerit a societate fidelium separabitur. Qui[x'] vero observator[x'] et custos ipsius[s] extiterit[y'], gratiae dei et benedictionis apostolicę[c] compos existat. Bene valete. Dat.[z'] V. kal.[a''] aprilis per manum Petri episcopi sanctae[s] Praenestinae[b''] aecclesię[i] et bibliothecarii sanctae apostolicae sedis, anno pontificatus domni Johannis[c''] sanctissimi noni decimi papae[d''] tertio, indictione decima.

[Paul Uiblein]

---

[a]) *B*, cuiuscunque *C* [b]) *B*, praesentibus *C* [c]) *B*, apostolicae *C* [d]) *in B folgt* vel dignitatis tam presentibus quam futuris [e]) *C*, *fehlt B* [f]) *B*, Willelmo *C* [g]) *B*, Burgundiae *C* [h]) *B*, Romanae *C* [i]) *B*, ecclesiae *C* [k]) *B*, dono *C* [l]) c *verb. aus* s *B*, praedecessoribus *C* [m]) *B*, Joanne *C* [n]) *B*, Silvestro *C* [o]) *C*, spirituale *B* [p]) *B*, Joannes *C* [q]) *B*, praesul *C* [r]) *B*, caeteris *C* [s]) *B*, *fehlt C* [t]) *B*, Romae *C* [u]) congregati, *danach Rasur B*, congregato *C* [v]) *B*, praesentia *C* [w]) *B*, domini *C* [x]) *B*, D. *C* [y]) *B*, quae *C* [z]) *C*, deliberate *B* [a']) *B*, praedicti *C* [b']) *C*, habitores *B* [c']) *B*, praeterea *C* [d']) *C*, rationabile *B* [e']) *B*, saeculares *C* [f]) *C*, *danach nochmals* deo *B* [g']) *C*, monach *ohne Kürzungszeichen B* [h']) *C*, omnio *B* [i']) *B*, quaelibet *C* [k']) *B*, adversus *C* [l']) *C*, se servetur *B* [m']) *B*, nostrae *C* [n']) *C*, quelibet *B* [o']) *B*, praeceptum *C* [p']) *B*, praesumpserit *C* [q']) *B*, dignitatis ecclesiasticae *C* [r']) *B*, ecclesiasticae *C* [s']) *B*, qui *C* [t']) *B*, suae *C* [u']) *C*, quam *B* [v']) *B*, ecclesiasticam *C* [w']) *danach* ano *und freier Raum für zwei oder drei Buchstaben* [x']) *B*, quod si servator *C* [y']) *folgt* ipsius *C* [z']) *B*, Datae *C* [a'']) *B*, kalendas *C* [b'']) *C*, Penestrinę *B* [c'']) *B*, Joannis *C* [d'']) *folgt* sedente anno *B*

(1027) **45**

Überträgt dem Abte Odilo von Cluny den Landbesitz, terrulam, que sita est in regione que vocatur Camsaurus, den weiland Wido der Ältere, der Großvater des anwesenden Wido des Jüngeren dem hl. Petrus geschenkt habe, vorbehaltlich jedoch des Zinses, der jährlich der Kurie entrichtet werde. — „Ex parte Dei." — Domnus Humbertus episcopus Valentinensis propria manu hoc firmavit. Domnus Wido frater ipsius similiter propria manu hoc firmavit. Anno primo consecrationis domni Conradi imperatoris.

Orig.: nicht erhalten. — Kopien (fragment. Auszug): 1. aus dem Anfang des 12. Jahrh. (Paris, Bibliothèque nationale: Nouv. acquis. lat. 2262, Cartul. C, p. 22 f. n. 26) = C. — 2. l. c. p. 28 n. 31 = D. — Drucke: Analecta iuris pontificii 10, p. 325 n. 17 = Harry Bresslau, Jahrbücher des deutschen Reiches unter Konrad II., 2 (1884), Exkurs IV, S. 488 f. — Bruel, Recueil 4, p. 1 n. 2798 aus CD. — Übersetzung (französ.): M. de Terrebasse, Oeuvres posthumes, Notice sur Dauphine de Viennois (1875), p. 38. — Reg.: JL. 4080. *[W. Szaivert]*

(1027 Ende März) **46**

Schreibt dem König Robert von Frankreich: er beklagt, daß selbst von jenen, die bisher als Söhne der Kirche galten, der Ordensstand verachtet und die apostolischen Privilegien und die königlichen Verfügungen ehrfurchtslos für nichtig angesehen werden. Es sei Pflicht des Königs, darüber zu wachen, daß in seinem Reiche der Glaube und der Ordensstand unverletzt erhalten blieben. Mit Schmerz müsse er feststellen, daß einige von den Bischöfen des Königs durch Simonie zu ihrer Würde gelangt seien und daß es diesen nicht genüge, das ungerecht Erworbene in weltlicher Genußsucht zu verschwenden, sondern daß sie es sogar wagen, auch jene Klöster, welche von ihren Stiftern allein der Gewalt der römischen Kirche übergeben wurden und deren Insassen der Papst wie Hausgenossen hält, zu schädigen; sie wollen nicht verstehen, daß die Erlässe des Heiligen Stuhles als Richtschnur der Canones (regulae canonum) anerkannt werden müssen. Der Urteilsspruch des Oberhauptes der Kirche erhält durch den hl. Petrus Kraft und Autorität, und nach dem Ausspruch des hl. Papstes und Kirchenlehrers Leo bestrafe der hl. Petrus die Ungehorsamen. Er wolle seine Klöster und vor allem das Kloster Cluny, das in ganz besonderer Weise sein Eigen ist, vor dem Übermut der Menschen schützen und verleiht daher kraft apostolischer Gewalt seinem liebsten Sohn Odilo und dessen Nachfolgern das apostolische Privileg (JL. 4079 [44]), das er zugleich mit diesem Briefe dem König übersendet, damit dasselbe vor diesem und dessen Bischöfen und Großen vorgelesen und durch königliches Diplom bekräftigt und bestärkt werde. Er bedroht jeden Bischof oder Fürsten, der in Zukunft gegen dieses apostolische Privileg etwas zu unternehmen wage, mit geistlichen Strafen und als Übertreter eines königlichen Gebotes mit dem Verlust seiner geistlichen Güter. — „Quoniam o religiosissime."

Orig.: nicht erhalten. — Kopie: 1. aus dem Anfang des 12. Jahrh. (Paris, Bibliothèque nationale: Nouv. acqu. lat. 2262, Cartul. C. p. 17 f. n. 19) = C. — 2. l. c. p. 22 n. 25 = D. — 3. aus der 2. Hälfte des 18. Jahrh. (Paris, Bibliothèque nationale, Coll. Moreau tom. 18, fol. 38r—40v) = F. — Drucke: Bullarium Cluniacense p. 7 = Migne 141, c. 1145 n. 11. — Reg.: Bruel, Recueil 3 (1884), p. 811 n. 2785. — J. 3110. — JL. 4081. — Vgl.: Bresslau, Jahrbücher Konrads II. 1, S. 147 f. — Ringholz, Odilo S. 33 f. — Fliche-Martin 7, p. 362 f. — Côte p. 73 f.

(1027 Ende März) **47**

Schreibt an den Bischof Gauslenus von Mâcon: dieser beunruhige das Kloster Cluny (D. Mâcon), das doch fast allen Nationen an Heiligkeit voranleuchte und auf Grund apostolischer Privilegien jeder Gewalt entzogen, einzig dem Gericht des Apostelfürsten und deren Stellvertreter unterworfen sei; er greife den sogar den Ungläubigen verehrungswürdigen Abt Odilo ohne Ehrfurcht an und strebe danach, die apostolischen Privilegien zu vernichten. Der Bischof möge sich hüten, dieses päpstliche Kloster weiterhin zu beunruhigen, damit er nicht durch apostolische Gewalt der kirchlichen Gemeinschaft verlustig gehe. Wenn aber tatsächlich ein ausreichender Grund vorliege, möge er das päpstliche Gericht anrufen. — „Cui Deo auctore."

Orig.: nicht erhalten. — Kopie: aus dem Anfang des 12. Jahrh. (Paris, Bibliothèque nationale: Nouv. acqu. lat. 2262, Cartul. C, p. 23 n. 27) = C. — Drucke: Bull. Cluniac. p. 8 = Migne 141, c. 1146 n. 12. — Reg.: Bruel, Recueil 3, p. 811 n. 2786. — J. 3111. — JL. 4082. — Vgl.: Bresslau, Jahrbücher Konrads II. 1, S. 147 f. — Ringholz, Odilo S. 34 f. — Fliche-Martin 7, p. 362 f. — Côte p. 73 f.

(1027 Ende März) **48**

Schreibt an den Erzbischof Burchard von Lyon: es schmerze ihn, daß der Suffragan des Erzbischofs, Bischof Gauslenus von Mâcon, entgegen den apostolischen Privilegien versuche, im Kloster Cluny Ordinationen und Konsekrationen vorzunehmen, und dies um so mehr, weil der genannte Bischof schon allein durch das Streben danach sich der päpstlichen Exkommunikation schuldig gemacht habe. Da er erfahren habe, daß der Erzbischof aus Liebe zum hl. Petrus, dem das Kloster Cluny gehöre, dieses begünstige, so danke er ihm und bitte ihn, dies auch weiterhin zu tun. Zugleich ersucht er den Erzbischof, er möge dem genannten Bischof verbieten, was der Papst bereits durch ein Schreiben getan habe, im genannten Kloster Konsekrationen und Ordinationen vorzunehmen oder irgendein Recht in demselben geltend zu machen — er könnte sonst der bischöflichen Gewalt verlustig gehen. — „Gauslenum Matisconensem suffraganeum."

Orig.: nicht erhalten. — Kopie: aus dem Anfang des 12. Jahrh. (Paris, Bibliothèque nationale: Nouv. acqu. lat. 2262, Cartul. C, p. 28 n. 32) = C. — Drucke: Bull. Cluniac. p. 8 = Migne 141, c. 1146 n. 13. — Reg.: Bruel, Recueil 3 (1884), p. 811 n. 2787. — J. 3112. — JL. 4083. — Vgl.: Bresslau,

Jahrbücher unter Konrad II. 1, S. 147 f. — Fliche-Martin 7, p. 362 f. — Côte p. 73 f.

1027 März 31 **49**

Bestätigt dem Kloster S. Benigno Canavese (S. Benigni de Fructuaria. D. Ivrea), das vom Abt Wilhelm von Dijon errichtet und von seinen Vorgängern P. Johann XVIII. (Urk. von 1006 Dez. 2; IP. 6,2, p. 149 n. 1; JL. 3950) und P. Benedikt VIII. (Urk. von [1012—15]; IP. 6,2, p. 150 n. 3; JL. —) mit einem privilegium libertatis ausgestattet wurde, auf Bitte des Abtes Johannes den apostolischen Schutz (tuitio apost. sedis) und bestimmt, daß weder ein Kleriker noch ein Laie den genannten Abt und dessen Nachfolger in geistlichen oder in weltlichen Angelegenheiten in irgendeiner Weise beschweren oder benachteiligen dürfe (Alienations- und Perturbationsverbot). — „Cognoscentes quod." — Script. p. man. Georgii scrin. SRE., ind. X. — Subscr.: Petrus episc. s. Rufinae atque archicanc. — Dat. II kal. april., anno pont. dom. Iohannis summi pontif. III, temporibus Conradi imp., anno imp. eius I, mense et ind. suprasc., anno dom. incar. 1027, p. man. suprascripti episc. archiscriniarii s. apost. sedis.

Orig.: nicht erhalten. — Kopie: des 18. Jahrh. (Turin, Biblioteca del Re: Misc. patr. 146 n. 35) = B = Kop. des 18. Jahrh. (Turin, Biblioteca nazionale: Io. Tho. Terranei Veter. tabular. ad Pedemont... Collectio Vol. II = B 1. — Druck: (Niccolo Maria Antonelli), Ragioni della Sede apostolica sopra il ducato di Parma e Piacenza 2 (1742), p. 6 n. 4. — Reg.: Fr. A. Ab Ecclesia, Chronologia hist. p. 262. — P. L. Galletti, Del primicero della s. sede apost. (1776), p. 140. — Gius. Calligaris, Un'antica cronaca Piemontese inedita (1889), p. 100. — Santifaller, Elenco p. 342. — IP. 6,2, p. 150 n. 6. — JL. 4083α. — Vgl.: Bresslau, Urkundenlehre 1² (1912), S. 210 N. 7; Santifaller, LD. S. 328.

NU. ist JL. 4499 (IP. 6,2, p. 151 n. 9) von 1063 März 23.

1027 April 6, Rom *** 50**

Entscheidet und bestätigt auf dem römischen Konzil, daß der Erzbischof von Ravenna in Pontifikalangelegenheiten niemals dem Erzbischof von Mailand vorgehen solle.

*Orig.: nicht erhalten. — Kopien: nicht erhalten. — Erwähnt: in der Schrift Commemoratio superbiae Ravennatis archiepiscopi, quomodo se Mediolanensi archiepiscopo Romae superbe praeferre praesumpsit (Cod. q. d. Beroldus novus des 13. Jahrh. fol. 412 in der Biblioteca capitolare in Mailand. Edd.: Puricelli, Laurentii Littae Mediolanens. archiepiscop. Vita cap. 24 n. 29; Mon. Germ. Script. 8 [1848], p. 12 N. 70. — Reg.: Boye, Quellenkatalog S. 79, III. — IP. 5, p. 53 n. * 169. — IP. 6,1, p. 45 n. * 87. — J. p. 358. — JL. 1, p. 517. — Vgl.: Bresslau, Jahrbücher Konrads II. 1, S. 148 f. — Siehe auch Hefele, Conciliengeschichte 4, S. 684 = Hefele-Leclercq, Histoire des Conciles 4, 2, p. 945.*

1027 April 6, Lateran **51**

Auf der unter dem Vorsitz Papst Johanns XIX. und Kaiser Konrads II. in der St. Salvatorkirche, genannt Constantiniana, versammelten Synode fordert der Patriarch Poppo von Aquileja eine endgültige Entscheidung über den von seinen Vorgängern immer wieder erhobenen Anspruch auf Grado als Pieve der Kirche von Aquileja. Der Patriarch Ursus von Grado ist trotz mehrfacher päpstlicher Berufungsschreiben zur Synode nicht erschienen. Auf Grund der vorgelegten scripta Aquileiensis ecclesiae, vornehmlich der Synodalakte von Mantua vom Jahre 827 (IP. 7,1, p. 25 n. 34) entscheidet die Synode: Grado mit allem Zubehör soll eine Pieve von Aquileja und dieses das Haupt und die Metropole von ganz Venetien sein, der Patriarch Poppo von Aquileja wird von Papst und Kaiser mit der Pieve von Grado investiert, der Patriarch von Grado hat zu Unrecht die Bezeichnung Patriarch angenommen, Grado soll nicht mehr bischöflicher Sitz und für alle Zeiten der Kirche von Aquileja unterworfen sein. — Imperante Chuonrado perpetuo augusto anno I, VIII id. april., ind. X.

Orig.: nicht erhalten. — Kopien: 1. des 12. Jahrh. (Udine, Archivio capitolare = B. — 2. des 17.—18. Jahrh. (San Daniele, Biblioteca comunale: G. Fontanini, Varia mss. LXXVIII [Diplomata], p. 592, V n. 668) = P. — Drucke: De Rubeis, Mon. Aquil. p. 512 aus B = Mansi 19, c. 479 = Cappelletti 8, p. 152. — Mon. Germ. LL. Const. 1 (1893), p. 82 n. 38 aus B. — Reg.: Boye, Quellenkatalog S. 79 II. — Santifaller, Elenco p. 342. — Stumpf n. 1931. — IP. 7,1, p. 29 n. 52. — IP. 7,2, p. 53 n. 83. — J. p. 358. — JL. 1, p. 517. — Vgl.: Kehr, Rom und Venedig S. 88 ff. — Siehe auch Hefele, Conciliengeschichte 4, S. 684 = Hefele-Leclercq, Histoire des Conciles 4, 2, p. 945.

1027 August 13 **52**

Die Brüder Papst Johann XIX. und Alberich, comes s. Lateranens. palatii, übergeben dem Kloster S. Maria in Hierusalem im Gebiete von Tuskulum ein neugerodetes Grundstück im Gebiete von Tuskulum, an dem Orte, der Monte de Theodora heißt. — „Quoniam certum est." — Quarto domni nostri Iohannis nonidecimi papae atque Chuonrado magno imperatore anno primo, ind. X, mense aug. die tertiadecima. — Quam scribendam rogavimus Iohannis scrin. SRE. in mense et ind. suprascripta X. — + Albericus, + Beno v. h. qui vocatur Flocco, + Benedicto de Sabino marmorario, + Martino suo germano, + Leo v. h. germanis fratribus, + Benedicto de Azzo galiano. — + Ego Iohannes scrin. SRE. scriptor huius chartula complevi et absolvi.

Orig. Perg.: Anagni, Archivio capitolare I 12 = A. — Kopien: nicht erhalten. — Druck: Kehr, Papsturkunden in Campanien (NGG. 1900, S. 307 n. 2) aus A. — Reg.: Santifaller, Elenco p. 342. — IP. 2, p. 40 n. 2. — JL. 4084 A.

Privaturkunde.

1027 September **53**

Bestätigt dem Patriarchen Poppo von Aquileja und dessen Nachfolgern gemäß den Dekreten des hl. Petrus, Eugens II., Gregors IV. und der übrigen Päpste die Rechtsstellung des Patriarchates von Aquileja als Haupt und Metropole vor allen Kirchen Italiens, als zweite Sedes nach Rom; er gewährt dem Poppo und dessen Nachfolgern das Pallium sowie das Rationale und bestimmt die Pallientage; er bestätigt den gesamten Episkopat von Aquileja mit allem Zubehör, mit allen Suffraganen, Klöstern, Parochien, Plebanien usw. sowie namentlich den Besitz der Insel Grado, quae barbarico impetu a iure Aquileiensis ecclesiae subtracto fuerat et falso patriarchali nomine utebatur, die nach mehrfachen Synodalsentenzen unter das Recht und die Herrschaft von Aquileja gehört. — „Cum magna nobis." — Script. p. man. Iohannis card. et canc. vice Petri diac., mense sept., ind. X. Dat. p. man. Bosonis episc. et bibl. SRE., in mense et ind. suprascripta, in sacrat. sede b. Petri apost. anno IV Deo prop. pont. d. Iohannis summi pont. et univ. XIX papae.

Orig.: nicht erhalten. — Kopien: 1. des 17. Jahrh. (Biblioteca Apostolica Vaticana: Bibl. Chigi C VI 189: Statuta capituli Aquileien. fol. 65v) = B. — 2. des 18. Jahrh. (Udine, Archivio capitolare: Giov. Batt. Bini, Documenta hist. III n. 50) = B_1. — 3. des 18. Jahrh. (Porpetto, Archivio dei conti Frangipane: Varietà Friulane I n. 4) = B_2. — 4. des 18.—19. Jahrh. (l. c.: Cintio Frangipane, Cod. dipl. del Friuli) = B_3. — Drucke: Ughelli [1] 5, p. 48. — Ughelli [2] 5, p. 49 (ex libro authentico adservato in arce scripturarum cancellariae Aquileiens. eccl.) = Bull. Rom ed. Cocquelines 1, p. 337 n. 2 = De Rubeis, Mon. p. 516 Ausz. = G. G. Liruti, Notizie delle cose del Friuli 4 (1777), p. 8 Ausz. = Bull. Rom. ed. Taurin. 1, p. 541 n. 2 = Cappelletti 8, p. 155 = Migne 141, c. 1137 n. 7. — Reg.: Henr. Palladius De Olivis, Rerum Foroiuliensium libri 11 (1659), p. 90. — Franz Schumi, Urkunden- und Regestenbuch des Herzogtums Krain 1 (1882—83), S. 29 n. 19. — Hacke, S. 46 n. 79. — Paschini in Mem. stor. Forogiul. 9, p. 20. — Boye, Quellenkatalog S. 79, IV. — Santifaller, Elenco p. 342. — IP. 7,1, p. 29 n. 53; IP. 7,2, p. 54 n. 84. — J. 3103. — JL. 4085. — Vgl.: Kehr, Rom und Venedig S. 90 ff.

(1028—1032 August) **54**

Macht allen Christgläubigen kund, daß Guido de Lastours (de Turribus) und dessen Gattin Ingalsia in der Grafschaft Limoges im Gau Arnacum ein Kloster (Kloster Arnac, Priorat von St-Martial in Limoges) gegründet und mit Gütern ausgestattet haben. — „Notum sit omnibus."

Orig.: nicht erhalten. — Kopien: 1. des 11. Jahrh. (Paris, Bibliothèque nationale: ms. lat. 4883 A fol. 67; versucht die päpstl. Kuriale nachzuahmen) = B. — 2. des 17. Jahrh. (l. c.: Coll. Baluze vol. 62 fol. 315 aus B) = C. — Drucke: Br. Krusch, Die Chronicae des sogenannten Fredegar (Neues Archiv 7, 1882, S. 306 f.) aus B. — S. Loewenfeld, Epistolae Pontificum Romanorum ineditae (1885), p. 38 n. 67 aus B. — Reg.: JL. 4107. —

Vgl.: Gallia Christiana 2 (1720), c. 514 f.; Krusch in HZ. 54, 1885, S. 98; Dictionnaire d'Histoire et Géographie ecclésiastique 4 (1930), c. 400 f.

(1028—1032) April **55**

Belobt den Bischof Obert von Alba in Gegenwart des Abtes Kolumban des Klosters S. Peter in Savigliano (D. Turin) und des Bischofs Alrich von Asti und spricht ihm den Dank aus für die Freigebigkeit gegenüber der Kirche S. Peter und dem Kloster Savigliano, die von Anfang an unter der Herrschaft des apostolischen Stuhles (apost. dominium) gestanden haben. Er ermahnt ihn, das Kloster gegen die Übergriffe des Bischofs und des Domkapitels von Turin zu schützen. Er empfiehlt ihm Kirche, Abt und Kongregation von Savigliano mit dem Auftrage, die Ausübung der kirchlichen Handlungen und heiligen Weihen zu ermöglichen und die Genannten in oberhirtlicher Fürsorge gegen jeden Feind und gegen jeden Angriff der weltlichen Gewalt zu schützen. — „Divina auctoritate." — Script. p. man. Georgii not. reg. atque scrin. SRE., in mense april. et ind. I.

Orig.: nicht erhalten. — Kopien: 1. des 11. Jahrh. (Turin, Archivio del R. Economato dei benefizi vacanti) = B. — 2. des 18. Jahrh. (Turin, Archivio di Stato, Abbazie) = C. — Druck: Carlo Novellis, Storia di Savigliano e dell'abbazia di S. Pietro (1844) p. 188 N. 3 aus B. — Casimiro Turletti, Storia di Savigliano corredata di documenti 4 (1879) p. 14 n. 8 aus B (zu 1033). — Reg.: IP. 6,2, p. 96 n. 1 und p. 186 n. 3. — JL. —.

Die Urkunde wurde von Novellis a. a. O. als Fälschung bezeichnet, wofür sich jedoch keine Anhaltspunkte finden; lediglich Indiktion I ist unrichtig, da Johann XIX. bereits im August 1032 starb (Bruzzi, Per la cronologia di alcuni pontefici dei secoli X—XI, Archivio della Soc. Rom. 35, 1912, p. 619—622). — Das oben gegebene Datum bezieht sich auf das Gründungsjahr des Klosters und das Todesjahr des Papstes; vgl. F. Savio, Gli antichi vescovi d'Italia dalle origini al 1300. Il Piemonte (1898) p. 56.

[G. Rill]

(1028) *** 56**

Bestätigt dem Abt Gerard des Klosters S. Salvatore di Monte Acuto (Monte Corona, D. Perugia) die Besitzungen.

*Orig.: nicht erhalten. — Kopien: nicht erhalten. — Reg.: Iacobilli, Vite de Santi e beati dell'Umbria 3, p. 303 = Mittarelli, Annales Camaldulens. 1 (1755), p. 287. — IP. 4, p. 74 n. * 1. — JL. —.*

1028 Dezember **57**

Genehmigt und bestätigt dem Bischof Hildiward von Zeitz die auf Bitte des Kaisers Konrad II., des Erzbischofs Hunfrid von Magdeburg sowie des Markgrafen Hermann und dessen Bruders Eckehard und nach Rat der Bischöfe und Kleriker erfolgte Verlegung des Bischofssitzes von Zeitz nach dem sichereren Naumburg. — „Si extraneis privatisque." — Script. p. man. Georgii not. reg. atque scrin. s. apost. sedis, in mense decembr., ind. XII. Valete in Christo.

Orig. auf Papyrus: nicht erhalten. — Kopien: 1. von 1228 Nov. 8, Orig. Trans. P. Gregors IX. auf Perg. (Naumburg, Domarchiv) = B. — 2. von 1228 Nov. 8 (Archivio Vaticano segreto: Reg. Vat. n. 14 [Gregor IX.] fol. 92r.) = C. — 3. des 18. Jahrh. auf Papier (Dresden, Hauptstaatsarchiv: Abschriften fol. 1, 7) = D. — Faksimile: von B und C bei H. Krabbo, Die Urk. Gregors IX. für das Bistum Naumburg (MIÖG. 25, 1904, nach S. 292). — Drucke: Sagittarius, Historia Eccardi II marchionis Misniae (1718), p. 37 sqq. — Eccard, Historia genealogica principum Saxoniae superioris (1722), c. 220 sq. — Carl Peter Lepsius, Über das Alterthum und die Stifter des Doms zu Naumburg (Mittheilungen aus dem Gebiet historisch-antiquarischer Forschungen 1 (1822), S. 41 n. 1. — Lepsius, Geschichte der Bischöfe des Hochstiftes Naumburg vor der Reformation 1 (1846), S. 189 n. 6 (in deutscher Übersetzung). — Lepsius, Kleine Schriften 1 (1854), S. 26. — Codex diplomaticus Saxoniae regiae 1, 1 (1882), S. 291 n. 71 (Auszug). — Hermann Krabbo, Die Urkunde Gregors IX. für das Bistum Naumburg vom 8. Nov. 1228 (MIÖG. 25, 1904), S. 291 f. — Felix Rosenfeld, Urkundenbuch des Hochstiftes Naumburg 1 (1925), S. 18 n. 24. — Reg.: v. Mülverstedt, Regesta archiepiscoporum Magdeburgensium 1, p. 272 n. 666 et 3, p. 493 n. 51. — Ludwig August Schultes, Directorium diplomaticum oder Auszüge von sämtlichen über die Geschichte Obersachsens vorhandenen Urkunden 1 (1820), S. 143 n. 26. — Johann Christian Schöttgen, Inventarium diplomaticum historiae Saxoniae superioris (1747), p. 20. — O. Dobenecker, Regesta diplomatica necnon epistolaria historiae Thuringiae 1 (1896), S. 145 n. 687. — Auvray 1, c. 150 n. 246 (vgl. auch c. 152 n. 248 und Auvray 2, c. 253 n. 2942). — Santifaller, Elenco p. 343. — Israel-Möllenberg, Urkundenbuch des Erzstiftes Magdeburg 1, S. 202 n. 143. — J. 3104. — JL. 4087. — Vgl.: A. Potthast, Regesta Pontificum Romanorum 1 (1874), p. 713 n. 8277 (Gregor IX. von 1228 Nov. 8). — Posse in Cod. dipl. Sax. reg. 1, 1, Einl. S. 23 n. 118, 62 n. 397 und 399. — Bresslau, Jahrb. Konrads II. 1, S. 260 und 2, S. 454 f. — Dobenecker, Regesta l. c. — NGG. 1902, S. 413. — Brackmann in NGG. 1904, S. 119 n. 5. — Krabbo, l. c. S. 275—293. — Albert Hauck, Kirchengeschichte Deutschlands 3, 3.—4. Aufl. (1906), S. 554 f. — Rosenfeld, Urkundenbuch l. c. — Santifaller, LD. S. 328.

1028 Dezember 2 **58**

Bestätigt dem Bischof Rambert von Verdun auf Intervention des Bischofs Petrus von S. Rufina, des päpstlichen Erzkanzlers (Petri episcopi sanctarum Rusticae et Secundae atque archicancellarii nostri palatii), von der gegenwärtigen Indiktion an die namentlich angeführten Besitzungen des Nonnenklosters St-Maur-de-Verdun, das einst Bischof Haimo gegründet hatte. — „Oportet apostolicum." — Dat. quarto nonas decembris p. man. Ioannis episc. Tuscanens. atque bibl. apost. sedis, anno Deo propitio pontif. domni Ioannis nonidecimi pape [....] anno quinto, imperii domni Conradi augusti anno secundo, in mense decembr. et ind. duodecima. Bene valete.

Orig.: nicht erhalten. — Kopie: des 17. Jahrh. (Bar-le-Duc, Archives départem. de la Meuse: Fonds de S. Maur de Verdun, Cart. 18) = B. —

Druck: Hermann Meinert, PUU. in Frankreich I (AGG. 3. Folge n. 3, 1932), S. 179 n. 5 aus B. — Reg.: Santifaller, Elenco p. 343. — JL. — Vgl.: Meinert, l. c. S. 70 f. *[W. Szaivert]*

(1029—1032 August) ***59**

Verleiht dem Erzbischof Liäwizo (II.) von Hamburg das Pallium (Libentius ... palleum vero a papa Iohanne XIX.)

Orig.: nicht erhalten. — Kopien: nicht erhalten. — Erwähnt: in Magistri Adam Bremensis, Gesta Hammaburgensis ecclesiae pontificum aus der 2. Hälfte des 11. Jahrh., lib. 2 cap. 63 (alte Ausgabe cap. 61) (ed. B. Schmeidler in Mon. Germ. Hist. Script. rer. Germ. in us. schol. n. II [1917], p. 123) = Chronicon Breve Bremense aus dem 11. Jahrh. (ed. Lappenberg in Mon. Germ. Hist. Script. 7 [1846], p. 391). — Reg.: Fritz Curschmann, Die älteren PUU. des Erzbistums Hamburg (1909), S. 9. — JL. —.

(1029) ***60**

Verleiht dem Kloster S. Giusto di Susa (D. Turin) das Privileg, daß sich der jeweilige Abt von jedem beliebigen Bischof die Weihen erteilen lassen kann.

*Orig.: nicht erhalten. — Kopien: nicht erhalten. — Erwähnt: in der Gründungsurkunde 1029 Juli 9 (ed. Muratori, Antiqu. Ital. 1 [1738], p. 341; Historiae patriae Monumenta Series I, Chartarum tom. 1 [1836], p. 479 n. 277; Carlo Cipolla, Le più antiche carte diplomatiche del monastero di S. Giusto di Susa [Bullett. dell'Istituto stor. Italiano 18, 1896, p. 61 n. 1]). — Reg.: IP. 6,2, p. 118 n. * 1. — JL. —.*

1029 Juni 12 **61**

Bestätigt dem von ihm geweihten Bischof Benedikt von Tivoli und dessen Nachfolgern alle Rechte und namentlich angeführten Besitzungen, insbesondere alle Kirchen und Klöster, befreit ihn vom Zoll an der Brücke Lucanu, verleiht ihm die Gerichtsbarkeit über alle Klöster und Kirchen des Bistums und bestätigt ihm die alten Gewohnheiten. — „Cum magna nobis." — Script. p. man. Georgii not. reg. atque scrin. s. apost. sedis, in mense madio et ind. suprascripta XII. — Dat. II id. iun. p. man. Benedicti episc. Portuens. et bibl. s. apost. sedis, anno pont. dom. nostri Iohannis summi pont. et univ. XIX papae, in mense et ind. suprascriptis XII.

Orig.: nicht erhalten. — Kopien: 1. des 12. Jahrh. (Archivio Vaticano segreto, Arm. XIII, c. V, n. 1: Regestum Tiburtinum, fol. 18v) = B. — 2. des 18. Jahrh. (l. c., Fondo Garampi: Ios. Garampi, Schedae) = C. — Auszüge: des 18. Jahrh. (Biblioteca Apost. Vaticana, cod. lat. 9136, fol. 119v und cod. Barb. 2375 [XXXII 166, vorher 2305], fol. 405v: G. M. Suarez, Schedae). — Druck: L. Bruzza, Regesto della chiesa di Tivoli (1880—1886), p. 59 n. 11 (aus B). — Reg.: Ughelli[1] 5, p. 1541 = [2] 1, p. 1307 = M. Giustiniani, De'vescovi e de'governatori di Tivoli (1665) 2, p. 39 = Migne 141, c. 1139

n. 8. — C. Fea, Considerazioni storiche ... sul disastro in Tivoli (1827), p. 49 (zu 1004). — Cappelletti, Le chiese d'Italia, 6, p. 664. — Santifaller, Elenco p. 343. — IP. 2, p. 77 n. 9. — J. 3105. — JL. 4088.

Ohne hier eine abschließende Beurteilung dieser Urkunde bieten zu können, sei folgendes bemerkt: JL. 4088 ist in der im Regestum Tiburtinum überlieferten Form eine Kompilation aus verschiedenen originalen Bestandteilen, und zwar: einer Urkunde Johanns XIX., aus der unter anderem Protokoll, Sanctio und Eschatokoll entnommen wurden (X^2); einer Urkunde Benedikts VI. (X^1), deren Protokoll und Eschatokoll später bei der Fälschung JL. 3793 = 3770 A Verwendung fand, und einer Johanns XV. (X^3), bei der das Gesagte in gleicher Weise für JL. 3848 A = IP. 2, p. 77 n. 8 zutrifft. Die drei Stücke wurden außerdem mit verfälschenden Einschüben versehen und in eine als Maximalurkunde zu bezeichnende Form zusammengeschrieben (Y^1); diese wiederum diente als Vorlage für JL. 4088 des Regestum Tiburtinum, wobei jedoch neuerdings interpoliert wurde, und zwar einmal während der Abschrift und zum zweitenmal nachher; dieses letzte Stadium ist aus Rasuren zu erkennen. Als interpoliert können wir vorläufig mit Sicherheit ansehen: *uadunt ad riuum sancti Oresti* bis *castrum qui Palumbarum uocatur* (fol. 23^v) und *tibi tuoque episcopio* bis *iudicandi. Denique* (fol. 23^v—24). Aus dem Gesagten ergibt sich auch, daß die Urkunden Benedikts VI. und Johanns XV. in der Fassung des Regestum Tiburtinum nicht als Vorurkunden zu unserer Urkunde angesehen werden können, da sie die Existenz des Textes der Johann- (XIX.) Urkunde zur Voraussetzung haben.

[G. Rill]

(1030—1032 August) **62**

Fordert alle Wohltäter (bonum facientes) auf, nach Möglichkeit zur Wiederherstellung der Kirche Maguelone-Montpellier beizutragen. — „Supradictam Magalonensem ecclesiam." — Bene valete. Aldericus Dei gratia Vercellens. episc., Reynaldus Dei gratia Papiens. episc., Petrus quem dicunt episc. s. Ruffine subscribens firmavit, Ismundus archiepiscopus Ebredunens. firmavit, Odolricus episc. Aurelianens. eccl., Raimundus episc. de Mende, Deodatus episc. Cadorcens., Stephanus Anconens. firmavit, Aribertus episc. Lunens. firmavit, Aldericus Astens. firmavit, Vaudinus Taurinens. firmavit, Bernardus Agennens. firmavit, Deodatus episc. Tholonens. firmavit, Pontius episc. Massiliens. firmavit.

Orig.: nicht erhalten. — Kopie: in der in den Jahren 1339—1343 von Arnaud von Verdale, Bischof von Maguelone (1339—1352) verfaßten Chronik „Catalogus episcoporum Magalonensium", die aber nur in Handschriften seit dem 17. Jahrh. überliefert ist, und zwar: 1. Handschrift aus der Mitte des 17. Jahrh. „Florilegium Sacrum" (Paris, Bibliothèque nationale, fonds lat. n. 11.849) = B. — 2. Sammelhandschrift des 17. Jahrh. (Carpentras, Bibliothèque municipale, ms. n. 1811; vgl. Catalogue général des manuscrits des bibliothèques publiques de la France, Depart. tom. 35, p. 518—526) = C. — 3. Hs. des 17. Jahrh. (Aix-en-Provence, Bibliothèque, ms. n. 308; vgl. Catalogue général l. c. tom. 16, p. 161) = D. — 4. Hs. des 17. Jahrh. (Maguelone, Bibliothèque de Evêché) = E. — 5. Hs. des 17.—18. Jahrh. (Nîmes, Bibliothèque Municipale, ms. n. 13.832; vgl. Catalogue général l. c. tom. 7, p. 567) = F. — Drucke: Labbé, Nova Bibliotheca manuscriptorum librorum 1 (1657), p. 797. — Gariel, Series praesulum Magalonensium et Monspeliensium 1 (1665), p. 104. — Mansi 19, c. 570 = Migne 141, c. 1156 n. 22. — Arnaud

de Verdale, Catalogus episcoporum Magalonensium. Édition d'après les manuscrits ... par A. Germain (1881), p. 62—66. — S. Rouquette et A. Villemagne, Bullaire de l'église de Maguelone 1 (1911), p. 1—4 n. 1. — Reg.: J. 3121. — JL. 4101. — Vgl.: Wiederhold, PUU. in Frankreich VII (NGG. 1913, Beiheft) S. 4.

1030 Januar 6 *** 63**

Schenkt dem Kloster SS. Cosma e Damiano in Mica aurea (S. Cosimato) in Rom die S. Benediktkirche.

*Orig.: nicht erhalten. — Kopien: nicht erhalten. — Erwähnt: auf der Rückseite einer Urkunde von 1028 April 29 (ed. P. Fedele, Carte del monastero dei SS. Cosma e Damiano in Mica aurea im Archivio della Società Romana 22, 1899, p. 54 n. 32 N. 1) mit Datum: Anno VI. pont. d. Iohannis XVIIII pp. et anno III. Conradi mag. imp., ind. XIII., mense ian. (?) die VI. etc. — Reg.: IP. 1, S. 131 n. * 4; JL. —.*

1030 April **64**

Verleiht dem Bischof Petrus von Gerona (Katalanien), der ad limina apostolorum nach Rom gekommen ist, für seine auf Grund einer Anfrage des Papstes erklärte Bereitwilligkeit, dreißig Kriegsgefangene loszukaufen, das Pallium zum zwölfmaligen Gebrauch im Jahre. — „Cum tui amoris." — Script. p. man. Sergii scrin. SRE., mense aprili, ind. tertia decima. — Bene valete.

Orig.: nicht erhalten. — Kopien: 1. des 11. Jahrh. Ende (Gerona, Archivo de la catedral, an den Seitenrändern stark beschädigt, mit beiliegender Abschrift des 19. Jahrh.) = B. — 2. des 13. Jahrh. (Gerona, Archivo episcopal: Cartoral de Carlo Magno, p. 60) = C. — 3. des 14. Jahrh. (Gerona, Archivo de la catedral: Libre vert, fol. 196v) = D. — Drucke: Pierre Marca, Marca Hispanica (1688), p. 1044 n. 203 aus D. — Henrique Florez y Antolin Merino, España Sagrada 43 (1819), p. 430 n. 29 aus D = Migne 141, c. 1143 n. 10. — Reg.: Hacke, S. 46 n. 80. — Santifaller, Elenco p. 343. — J. 3109. — JL. 4089. — Vgl.: P. Kehr, Das Papsttum und der katalanische Prinzipat bis zur Vereinigung mit Aragon (Abh. Preuß. Akad. d. Wiss. 1926 n. 1), S. 21 f.; Kehr, Ältest. PUU. Spaniens (Abh. Preuß. Akad. d. Wiss. 1926 n. 2), S. 37; Kehr, PUU. in Spanien 1. Katalanien (AGG. NF. 18, 1926), S. 138 ff.

Die Abschrift im Cartoral (C) geht wohl auf B zurück, D ist sicher auf Grund der Vorlage C entstanden; charakteristisch für diese Abfolge ist die Verwandlung des a recto (B) in a repto (C) und schließlich arrepto (D). Das von Merino, España sagr. 43, p. 182 aus dem Inventar im Armar. 49 leg. 1 n. 1 zitierte „Original" ist wohl nichts anderes als unsere Vorlage B; vgl. Kehr, PUU. in Spanien 1, S. 139 Anm. 1. Bulle und Bene Valete sind in B nachgezeichnet; letzteres weicht im einzelnen jedoch stark von dem in JL. 4070 (von 1024 Dezember für Grado) gebotenen Typus ab, so daß Kehr, Die ältesten PUU. Spaniens S. 36 die eigenhändige Unterzeichnung des Papstes auf das Beizeichen und fünf Häkchen wie in JL. 4070, einschränkte. — JL. 4089 geht in der Petitio zum Teil nach Form. 48 des LD., die Palliumformel folgt im wesentlichen Form. 48, Ermahnung und Segenswunsch ahmen Form. 43 nach (Santifaller, LD. S. 328). *[G. Rill]*

1030 (?) Juli 2, Lateran * 65

(Johann XIX.!) Weiht den Mönch Laurentius, Sohn des Grafen Muscus de Leone, genannt Gettabette, zum Erzbischof von Amalfi. — Die II mens. iul., XIII ind., in Lateranen. palatio.

*Orig.: nicht erhalten. — Kopien: nicht erhalten. — Erwähnt: in Chron. archiepiscop. Amalfitan. (Pelliccia, Raccolta di varie croniche . . . del regno di Napoli 5b (1782), p. 166; Ughelli 1 7, c. 253 und 2 7, c. 195). — Reg.: IP. 8, S. 389 n. * 7. — JL. —.*

1030 (1031?), September * 66

Überläßt der Kirche von Troia (Unteritalien) unter ihrem Bischof Angelus Reliquien der 40 Märtyrer sowie der Heiligen Sergius und Bacchus und Sebastian und unterstellt die genannte Kirche unmittelbar dem apostolischen Stuhl. — „Cum sigillo plumbeo."

*Orig.: nicht erhalten. — Kopien: nicht erhalten. — Auszug; Chronik des Notars Pietrantonio Rosso da Manfredonia, Ristretto dell'Istoria della città di Troia e sua diocesi dall'origine delle medesime al 1584 aus dem Ende des 16. Jahrh. (hrsg. von Nicola Beccia in der Rassegna Pugliese di scienze, lettere ed arti 21 [1904]), p. 156 = Inschrift aus dem Ende des 16. Jahrh. im Dom zu Troia (hrsg. von H. W. Schulz, Denkmäler der Kunst des Mittelalters in Unteritalien, hrsg. von F. v. Quast 1 [1860], S. 184; Franc. Ant. Maitilasso, La città di Troia e la sua storica cattedrale [1935], p. 39 N. 2). — Reg.: JL. * 4096. — Vgl.: Klewitz, Bistumsorganisation usw. (Quellen und Forschungen aus italien. Archiven 24, 1932—33, S. 24—29, 55).*

Diese Urkunde bzw. die Nachricht darüber ist sehr problematisch; Klewitz S. 25 f. sieht sie als Fälschung an. — Die Überlieferung ist dürftig: es ist die Stelle in der oben angeführten Chronik des Rosso und die wohl auf Grund derselben angefertigte gleichlautende Inschrift im Dom zu Troia. — In der Chronik des Rosso aber heißt es anschließend an die Worte „Cum sigillo plumbeo" „e questo fu l'anno 1031, il mese di settembre della quattordicesima indizione" und dann weiter: „Nel tesoro della cattedral chiesa di Troja, tra l'altre scritture e privilegi del vescovato, si conserva la bolla del detto vescovo Angelo, scritta con certe lettere molto dissimili dalle nostre, ed in versi molto distanti l'uno dall'altro quasi due dita. A prima vista paiono lettere greche, e portano tanta difficoltà, che non si possono leggere; ma, sopra la medesima bolla, vi è la rubrica, scritta da mano di Basileo de'Pazzi, uomo erudito di questa città, ed esso dichiara esser latina, ed averla letta ed intesa tutta. — Diese Angaben von Rosso lassen schließen, daß zu seiner Zeit, also in der zweiten Hälfte des 16. Jahrhunderts, die Urkunde bzw. das Original noch im Schatze des Domes zu Troia vorhanden war. Die Beschreibung der Schrift, daß man sie für griechisch hielt und nicht mehr lesen konnte, sowie die großen Zeilenabstände, weisen möglicherweise auf einen Papyrus hin. — Hinsichtlich der Datierung ist folgendes zu bemerken: Da in den Papsturkunden der Zeit Johanns XIX. die Angabe des Inkarnationsjahres noch nicht üblich war, muß Rosso das Jahr 1031 doch wohl selbst aus den im Original enthaltenen Datierungsmerkmalen errechnet haben. Das einzige von Rosso aus der Urkunde übernommene bzw. uns mitgeteilte Jahresmerkmal aber ist die Indiktion 14; da aber die päpstliche Kanzlei damals nach der mit 1. September vor unserem Jahresanfang beginnenden griechischen Indiktion rechnete, muß das daraus zu errechnende Inkarnationsjahr 1030 sein — es wäre denn, daß Rosso, was allerdings unwahrscheinlich ist, das Jahr 1031 aus anderen, uns nicht überlieferten Jahresmerkmalen der Urkunde errechnet hätte. — Was den Rechts- und Sachinhalt

betrifft, so erscheint die Behauptung, daß die unmittelbare Unterstellung Troias unter Rom auf ein Privileg P. Johanns XIX. zurückgeht, nicht unglaubwürdig, während die Nachricht über die Reliquiensendung zweifelhaft ist, und dies um so mehr, als in Troia vom Anfang des 12. Jahrhunderts an ganz andere Heilige verehrt werden. — Bischof Angelus ist in der Zeit von 1028 bis 1041 nachweisbar (Klewitz S. 55). — Zusammenfassend kann daher vorläufig gesagt werden, daß die Angaben Rossos über die äußeren Merkmale und über die Datierung doch kaum frei erfunden sein können und daß der Rechtsinhalt möglich ist.

[Freundliche Mitteilungen und Hinweise von H. Prof. W. Holtzmann]

(1031 cr.) **67**

Schreibt dem Abt Odilo von Cluny: er erinnert ihn daran, daß es nichts Heiligeres gäbe als den Gehorsam und macht ihm Vorwürfe, daß er durch die Ablehnung der ihm durch die Autorität und die Bitten so vieler Bischöfe übertragenen Würde eines Erzbischofs von Lyon den der römischen Kirche und dem Papst schuldigen Gehorsam verletzt habe und droht ihm mit aller Strenge, welche die römische Kirche gegen alle jene anzuwenden pflegt, die ihren Anordnungen zuwider handeln. Denn wie diese Würde von keinem usurpiert werden dürfe, so dürfe sie auch keiner zurückweisen, wenn die Kirche darum bittet. — „Docente beatissimo Gregorio."

Orig.: nicht erhalten. — Kopien: nicht erhalten. — Auszug-Druck: Dom Luc. d'Achery, Veterum aliquot scriptorum, qui in Galliae bibliothecis, maxime Benedictinorum, latuerant, Spicilegium ed. Stephanus Baluzius, Edmundus Martène et Franciscus Josephus de la Barre 3 (1723), p. 381 = Mansi 19, c. 418 = Migne 141, c. 1150 n. 16. — Reg.: Bruel, Recueil 4, p. 54 n. 2854. — Côte, S. Odilon p. 79. — J. 3115. — JL. 4095. — Vgl.: Ringholz, Odilo S. 72 f. — Baudot et Chaussin, Vies des Saintes et des Bienheureux 1 (1935), p. 19. — Clemente Schmitt in Encicl. Catt. 9 (1952), c. 72.

Nach den Angaben von Rodulfus Glaber aus der Zeit von 1026 bis 1045 hätte P. Johann XIX. dem von Klerus und Volk erwählten Odilo von Cluny Pallium und Ring übersandt (Rodulphi Glabri Historiarum libri V, lib. V cap. IV: Handschriften seit dem 11. und 12. Jahrhundert; ed. Bouquet, Recueil des Historiens 10 [1874], p. 61; Gallia Christiana 4 [1876], p. 82; Maurice Prou, Raoul Glaber, Les cinq livres de ses histoires [Collection des textes 1, 1886], p. 130 f. n. 21).

(1031) **+68**

Verleiht allen, welche nach Ablegung der Beichte die Kirche von Aquileja andächtig besuchen, alljährlich einen Ablaß von 100 Jahren und 100 Tagen und zum Feste der Heiligen Hermagoras und Fortunat und dessen Oktav für jeden Tag einen Ablaß von 18 Jahren und ebensoviel Quadragenen.

Orig.: nicht erhalten. — Kopien: nicht erhalten. — Erwähnt: in der gefälschten Ablaßurkunde der Kardinalbischöfe Johannes und Dodo für die Kirche von Aquileja von 1031 Juli 13 (Inschrift des 14. Jahrh. am Ostportal des Domes zu Aquileja [G. D. Bertoli, Le antichità d'Aquileia, 1739, p. 371 n. 542; K. Lanckoroński und H. Swoboda, Der Dom von Aquileja, 1906, S. 82 N. 1]; siehe IP. 7, 1, p. 47 n. +3). — Reg.: IP. 7,1, p. 47 n. +2; JL. — Fälschung.

1031 März 69

Bestätigt dem Abt Richard des Klosters Fulda und durch ihn dem genannten Kloster und allen dessen Nachfolgern auf dessen Bitte das genannte Kloster mit allem Zubehör sowie das S. Andreaskloster bei S. Maria Maggiore in Rom mit allem Zubehör, ferner die Exemtion von jeder geistlichen Jurisdiktion mit Ausnahme der päpstlichen, das Verbot der Messefeier im Klostergebiet ohne Erlaubnis des Abtes und das Alienations- und Perturbationsverbot. — „Convenit apostolico moderamini." — Script. p. man. Sergii scrin. SRE., mense marcio, ind. XIIII.

Orig.: nicht erhalten. — Kopie: des 12. Jahrh. Mitte (Marburg, Staatsarchiv: Codex Eberhardi p. 58 f.) = B. — Druck: Julius Harttung, Diplomatisch-historische Forschungen (1879), S. 441 n. 27. — Reg.: Santifaller, Elenco p. 343. — JL. 4090. — Vgl.: Santifaller, LD. S. 328.

Die Urkunde ist NU. zu JL. 4057 von 1024 Febr. 8 (vgl. Santifaller l. c.).

1031 März +70

Bestätigt dem Abt Richard des Klosters Fulda und allen dessen Nachfolgern auf dessen Bitte die Exemtion von jeder geistlichen Jurisdiktion mit Ausnahme der päpstlichen, das S. Andreaskloster bei S. Maria Maggiore in Rom, das Kloster Fulda mit allem Zubehör, das Recht der Abtweihe durch den Papst, die unmittelbare Unterstellung unter die römische Kirche, den Vorsitz (primatum sedendi) unter allen Äbten Galliens und Germaniens, das Verbot der Messefeier im Klostergebiet ohne Erlaubnis des Abtes, das Lehnsverbot mit Ausnahme der ordentlichen Vasallen- und Ministerialenlehen, den Gerichtsstand des Abtes vor dem Papst, das päpstliche Appellationsrecht, den Gebrauch von Dalmatika und Sandalen bei der Messefeier, das Verbot des Betretens des Klosters durch Frauen und das Alienations- und Perturbationsverbot. — „Congruit apostolico moderamini." — Script. p. man. Sergii scrin. SR. sedis, mense martio, ind. XIIII.

Orig.: nicht erhalten. — Kopie: 1. des 12. Jahrh. Mitte (Marburg, Staatsarchiv: Codex Eberhardi 1, p. 47) = B. — 2. von 1323 Febr. 23 (Marburg Staatsarchiv) = C. — Drucke: Joh. Fr. Schannat, Historia Fuldens. 2. Cod. probat. (1729), p. 157. — E. Fr. J. Dronke, Cod. dipl. Fuldens. (1850), p. 351 n. 741 = Migne 141, c. 1147 n. 14. — Reg.: Santifaller, Elenco p. 343 f. — J. 3113. — JL. +4091.

Fälschung: gehört in die Gruppe JL. 4057 (vgl. Harttung, Dipl.-hist. Forschungen S. 443 f.; Santifaller, LD. S. 327 f.).

(1031) Mai 13 *71

Weiht im südlichen Teil der S. Peterskirche den Altar zu Ehren des hl. Martialis.

*Orig.: nicht erhalten. — Kopien: nicht erhalten. — Erwähnt: in der Urk. P. Johanns XIX. von 1031 an den Bischof Jordan von Limoges und an die Bischöfe Galliens (JL. 4092). — Reg.: IP. 1, p. 139 n. * 19. — JL. —.*

(1031 nach Mai 13) **72**

Schreibt dem Bischof Jordanus von Limoges und dessen Klerus sowie allen Bischöfen Galliens, daß der selige Martialis, ein Apostelschüler, der in Gallien das Christentum gepredigt und Wunder gewirkt hat und als Märtyrer gestorben ist, den Aposteln zuzuzählen sei und so wie diese kirchlich gefeiert werden soll. Er teilt ferner mit, daß er am 13. Mai (III id. maii) im südlichen Teil der Peterskirche einen Altar zu Ehren des hl. Martialis geweiht und den 30. Juni als alljährlichen Gedächtnistag bestimmt hat. — „Ad pastoralem quidem."

Orig.: nicht erhalten. — Kopien: 1. des 15. Jahrh. (Limoges, Archives départ. de la Haute-Vienne: Cartulaire de l'évêché de Limoges [Wiederhold, PUU. in Frankreich VI; NGG. 1911, Beiheft S. 11]) = B. — 2. des 17. Jahrh. (Biblioteca Apostolica Vaticana: Cod. Vat. lat. 6438 fol. 32 [Kehr, PUU. in Rom I. NGG. 1903, S. 17]) = C. — Drucke: Bull. Rom. ed. Cocquelines 1 (1739), p. 340 = Mansi 19, c. 417 = Migne 141, c. 1149 n. 15. — Mon. pont. Arverniae (1880), p. 31. — Reg.: J. 3114. — JL. 4092. — Vgl.: Das röm. Martyrologium (1916), S. 211 (zum 30. Juni); Vies des Saintes et des Bienheureux 6 (1948), p. 518—523.

1031 Oktober 28 **73**

Teilt dem Abt Bernard von Reichenau mit, [daß ihm von den beiden Mönchen dieses Klosters, dem Priester Liutpert und dem Diakon Erchanger, eine Reihe von Privilegien seiner Vorgänger für das zur Ehre Jesu Christi und Mariens geweihte Kloster Reichenau zur Bestätigung und Erneuerung vorgelegt wurde, und zwar von den Päpsten Formosus, Stephan IV., Bonifaz (VI.!), Johann VIII., Leo (V.—VIII.!), Johann XV. und Gregor V. (GP. 2, 1, S. 150 ff. n. 7, 4, 8, 6, 9, 10, 12). Er bestätigt dem Kloster die freie Abtwahl sowie das Recht, daß niemand ohne Erlaubnis des Abtes im Gebiet des Klosters die Messe feiern dürfe und gesteht ihm die freie Wahl eines Bischofs zur Vornahme der für das Kloster erforderlichen Weihen zu. Bei seiner Romfahrt hat der jeweilige Abt ein Sakramentar, ein Lektionar und ein Evangeliar sowie zwei weiße Pferde als Weihegeschenk darzubringen]. Er bestimmt, daß entsprechend dem Vorgange bei der Weihe des Abtes Alavincus und anschließend an die auf Intervention Kaiser Ottos III. von P. Gregor V. erlassene Urkunde (von c. 998 April 22; GP. 2, 1, S. 152 n. 12; JL. 3881) der jeweilige Abt die Weihe vom Papst erhalten solle, bestätigt ihm und seinen Nachfolgern bei der Meßfeier den Gebrauch von Dalmatika und Sandalen und verleiht ihm ferner das Vorrecht, bei seiner Anwesenheit in Rom dem Papst bei der Meßfeier zu assistieren und ihm dabei das Meßbuch zu halten und ferner bei jeder päpstlichen Synode seinen Sitz neben dem des Papstes zu haben. — „Wir wellen sin zû wissen." „Notum esse facimus." — Script. p. man. Sergii SRE. not. et scrin., mense octobr., V kal. nov., ind. XV.

Orig.: nicht erhalten. — Kopien: nicht erhalten. — Auszüge: 1. des 12. Jahrh. (Biblioteca Apostolica Vaticana: Cod. Ottob. 3057, fol. 139: Albini

Liber Censuum SRE., c. 65) = B. — 2. des 17. Jahrh. (Karlsruhe, Generallandesarchiv: Sammelbs. Nr. 1101; Lazari Lippi Sintlacisaugia, fol. 21) = C. — Drucke: Pflugk-Harttung, Acta 2, S. 67 n. 102 aus B. — Fabre-Duchesne, Le Liber Censuum 2, p. 96 n. 65 aus B. — Brandi, Quellen u. Forsch. z. Gesch. d. Abtei Reichenau 2, S. 82—84 aus C. — Übersetzung (ins Deutsche des 16. Jahrh. Anf.): Galli Oehem, Chronik des gotzhuses Rychenowe (Freiburg i. B., Univ.-Bibl. Nr. 15) = D. — Reg.: Caspar Bruschius, Chronologia monasteriorum Germaniae 1. Aufl. (1551), fol. 11; 2. Aufl. p. 40. — Julius von Pflugk-Harttung, Iter Italicum (1883), S. 140, 187 n. 102. — Regesta episcoporum Constantiensium 1, bearb. von Paul Ladewig und Theodor Müller (1886), S. 57, unter n. 442. — Karl Brandi, Quellen und Forschungen zur Geschichte der Abtei Reichenau 1 (1890), S. 19, 120 Nr. 74 u. 75. — Santifaller, Elenco p. 344. — GP. 2, 1, p. 152 n. 13. — J. 3118. — JL. 4093, 4094. — Vgl.: Santifaller, Elenco p. 138, 139. — Das in Klammern Gesetzte [ ] gibt den Inhalt jener Teile, die nur in der deutschen Übersetzung bei Gallus Oehem überliefert sind.

Die Echtheit unserer Urkunde ist durch den Bericht Hermanns von Reichenau zum Jahre 1032 (MG. SS. 5, p. 121) und den Liber Censuum gesichert. — Die lateinische Version, die von Meichelbeck, Historischer Abriß derer Beschwerden, welche Conventus der Hochfürstl. Abtey Reichenau ... beklagen müssen (1751), Litt. D. I abgedruckt wurde, ist eine Rückübersetzung aus Oehem; vgl. bes. die Übertragung des Berne valete in ein Berno valeto! — Zum Exzerpt des Lazarus Lippus vgl. O. Breitenbach in N A. 2, S. 199. — Vgl. Brandi, Quellen u. Forsch. 1, S. 20; Brackmann a. a. O., Zur Sache Bresslau, Jahrb. Konrad II, 2, S. 124 f.; Hauck, Kirchengeschichte 3, S. 559; Göller, Die Reichenau als römisches Kloster (Die Kultur der Reichenau, 1. Halbbd., München 1925), S. 439 ff.

[G. Rill]

(1032?) ***74**

Erteilt den Mönchen des Klosters S. Salvatore in Val di Castro (D. Camerino) fünf Jahre nach dem Tode des hl. Romuald (1027?) durch apostolisches Dekret die Erlaubnis, über dem Leibe des Heiligen einen Altar zu errichten.

*Orig.: nicht erhalten. — Kopien: nicht erhalten. — Erwähnt: in der Vita S. Romualdi des Petrus Damiani cap. 72 (Migne, Patrologia Latina 144, c. 1008). — Reg.: Augustinus (Fortunius) Florentinus Hist. Camald. pars posterior 1 (1579), p. 105 (zu 1032). — Johannes Benedictus Mittarelli, Annales Camaldulenses 2, p. 35. — IP. 4, p. 125 n. * 1. — JL. —.*

(1032) Januar **75**

Verleiht dem Erzbischof Bardo von Mainz den Gebrauch des Palliums an bestimmten, im einzelnen angeführten Tagen, gibt ihm das Recht, sich das Kreuz vorantragen zu lassen, bei feierlichen Umzügen zu reiten und bei zwingender Notwendigkeit Fälle, die dem apostolischen Stuhl oder dem päpstlichen Legaten vorbehalten sind, in seiner Kirchenprovinz selbst zu entscheiden und ermahnt ihn zu gewissenhafter Erfüllung seiner erzbischöflichen Amtspflichten. — „Licet omnibus Christianis." — Script. p. man. Sergii not. reg. et scrin. SRE., mense ian., ind. quinta decima.

Orig.: nicht erhalten. — Kopien: 1. des 13. Jahrh. (Würzburg, Staatsarchiv: Kopialbuch des Mainzer Erzstiftes Vol. 1, fol. 14r = B; daraus: Vol. 2, fol. 14v = B_1; Vol. 3, fol. 38r = B_2; Vol. 4, fol. 17r = B_3. — 2. des 13. Jahrh. (l. c.: Mainzer Bücher n. 17, fol. 14—15 = C. — 3. des 14. Jahrh. (l. c.: Mainzer Bücher n. 18, fol. 14—15) = D. — Drucke: Gudenus, Codex diplomaticus Mog. 1 (1743), p. 15 n. 10 (ex copia) = Migne 141, c. 1152 n. 18. — Manfred Stimming, Mainzer UB. 1 (1932), S. 174 n. 278 aus B. — Reg.: Scriba, Hessisch. Reg. 4, 3, S. 1 n. 5132. — Böhmer-Will, Regesta archiepiscoporum Maguntinensium 1 (1877), S. 167 n. 11. — Hacke, S. 46 n. 81. — Santifaller, Elenco p. 344. — J. 3116. — JL. 4098. — Erwähnt: Mariani Scotti Chronic. (Mon. Germ. hist. Script. 5, p. 556) zum Jahre 1033. — Vgl.: Santifaller, LD. S. 328.

Da Bardo erst am 29. Juni 1031 zum Erzbischof erhoben wurde und Papst Johann XIX. bereits im August 1032 starb, so kann die Urkunde nur im Jahre 1032 ausgestellt sein; dieses Jahr hat aber allerdings die Indiktion 12 und nicht 15. *[W. Szaivert]*

1032 März +76

Bestätigt dem Bischof Hildiward von Naumburg und allen dessen Nachfolgern die auf die Bitte des Kaisers Konrad II., des Erzbischofs Hunfried von Magdeburg sowie des Markgrafen Hermann und dessen Bruders Eckehard der größeren Sicherheit wegen kanonisch erfolgte Verlegung des Bischofssitzes von Zeitz nach Naumburg und bestimmt, daß an Stelle der nach Naumburg übersiedelten Kleriker an der Peter- und Paulskirche zu Zeitz Mönche bzw. Kanoniker eingesetzt werden. — „Convenit apostolico moderamini." — Script. p. man. Georgii not. reg. atque scrin. s. sedis apost.

Angebl. Orig. des 12. Jahrh., Perg.: Naumburg, Domarchiv (Bleibulle verloren) = A. — Kopien: 1. des 13. Jahrh. Anf. (Naumburg, Domarchiv: Transsumpt des Erzbischofs Ludolf von Magdeburg, des Bischofs Bertold II. von Naumburg und der Äbte Winnemar von Pforta und Gottfried von S. Georg in Naumburg) = B. — 2. vom Jahre 1674 (Dresden, Hauptstaatsarchiv XIV, Bd. 57 fol. 3) = C. — Drucke: Sagittarius, Hist. Eccardi II march. Misniae p. 19. — Eccard. Hist. geneal. princ. Sax. sup. c. 222. — Lepsius in Mittheil. aus dem Gebiet hist.-ant. Forschungen 1 (1822), p. 43 f.; idem, Kleinere Schriften 1, p. 27; idem, Gesch. der Bischöfe von Naumburg 1, p. 194 n. 9 (deutsche Übersetz.). — Johann Christian Lünig, Spicilegium ecclesiast. 2 (1721), App. p. 144 = Mansi 19, c. 481 = Joseph Hartzheim, Concilia Germaniae 3 (1760), p. 742 s. = Migne 141, c. 1153 n. 19. — Codex diplomaticus Saxoniae regiae 1, 1, p. 295 n. 80. — Rosenfeld, UB. des Hochstiftes Naumburg 1, S. 23 n. 27. — Reg.: v. Mülverstedt, Reg. archiep. Magdeb. 1, p. 274 n. 673. — Godofr. Wilh. Leibnitii Annales imperii occidentis Brunsvicenses ex codicibus Bibliothecae regiae Hannoveranae ed. G. H. Pertz 3 (1846), p. 806. — Schultes, Directorium dipl. 1, p. 146 n. 33. — Schöttgen, Inventarium dipl. p. 21. — Dobenecker, Reg. hist. Thuring. 1, p. 148 n. 702. — Santifaller, Elenco p. 344. — J. 3117. — JL. +4099. — Vgl.: Dobenecker l. c. — Rosenfeld l. c. — Brackmann in NGG. 1904, S. 119 n. 5. — Bresslau, Jahrb. Konrads II. 2, S. 455 sq. — Posse in

Cod. dipl. Sax. reg. Einl. p. 62, not. 399. — Hauck, Kirchengeschichte 3²⁻⁴ (1906), S. 555, 1039. — Santifaller, LD. S. 328 und oben S. 62 n. 57 (JL. 4087).

Register

bearbeitet von Willy Szaivert

Die Zahl bedeutet die laufende Nummer des chronologischen Verzeichnisses

I. Empfänger

Alba (Prov. Asti, Italien)
Bischof Obert von Alba 55
Amalfi (Prov. Salerno, Italien)
Erzbischof Laurentius von Amalfi 65
Angoulême (Dép. Charente, Frankreich)
Graf Gottfried von Augoulême 27
Anjou (ehem. Grafschaft, Nordwestfrankreich)
Graf Gaufried Grisegonelle +30
Aquileia (ehem. Patriarchat, Prov. Udine, Italien)
Kirche von Aquileia +68
Patriarch Poppo von Aquileia * 15, * 17, 21, * 23, * 38, * 39, 51, 53
Aquitanien (ehem. Herzogtum, Südwestfrankreich)
Bewohner von Aquitanien 27
Herzog Wilhelm von Aquitanien 27
Arnac (Dép. Haute-Vienne, Frankreich)
Kloster Arnac 54
Auvergne (ehem. Grafschaft, Mittelfrankreich)
Bischof Stephan von Auvergne 14
Auxerre (Dép. Yonne, Frankreich)
Bischof Hugo von Auxerre 9
Bari (Stadt und Prov., Italien)
Erzbischof Bisantius von Bari 29
Beaulieu (Arr. Loches, Dép. Indre-et-Loire, Frankreich)
Kloster Notre-Dame Beaulieu-les-Loches +30
Brauweiler (Reg.-Bez. Köln, Rheinlande, Deutschland)
Kloster Brauweiler +19
Chertsey (Grafschaft Surrey, England)
Abt Daniel des Klosters Chertsey +12
Cluny (ehem. Benediktinerabtei, Dép. Saône-et-Loire, Frankreich)
Kloster Cluny 44, 47, 48
Abt Odilo 18, 45, 67
Farfa (Prov. Rieti, Italien)
Abt des Klosters Farfa * 5
Frankreich (s. a. Gallien)
König Robert von Frankreich 46
Frosinone (Stadt und Prov., Italien)
Herren von Frosinone * 4
Fulda (Stadt und Benediktinerabtei, Hessen, Deutschland)
Abt Richard des Klosters Fulda 69, +70
Galera (Prov. Rom, Italien)
Kirche St. Nikolaus in Galera 35
Gallien (s. a. Frankreich)
Erzbischöfe von Gallien 27
Bischöfe von Gallien 27, 72
Gerona (Stadt und Prov., Katalanien, Spanien)
Bischof Petrus von Gerona 64
Grado (Prov. Udine, Italien)
Patriarch Ursus von Grado * 16, 22, * 42, * 43
Grottaferrata (Prov. Rom, Italien)
Kloster Grottaferrata * 24
Hamburg (Norddeutschland)
Erzbischof Liäwizo (II.) von Hamburg * 59
Lastours (französische Familie)
Guido de Lastours 54
Laurentius
Mönch Laurentius, später Erzbischof von Amalfi 65
Limoges (Dép. Haute-Vienne, Frankreich)
Bischof Jordanus von Limoges 72
Lusignan (Dép. Vienne, Frankreich)
Hugo (IV.) von Lusignan 26
Kloster St-Junien de Lusignan 26
Lyon (Dép. Rhône, Frankreich)
Erzbischof Burchard von Lyon 48
Mâcon (Dép. Saône-et-Loire, Frankreich)
Bischof Gauslenus von Mâcon 47

Magdeburg (Stadt und Erzbistum, Sachsen, Deutschland)
Erzbischof Hunfried von Magdeburg 34
Maguelone (Dép. Hérault, Frankreich)
Kirche Maguelone-Montpellier 62
Mailand (Stadt und Prov., Italien)
Erzbischof von Mailand * 50
Mainz (Stadt und Erzbistum, Hessen, Deutschland)
Erzbischof Bardo von Mainz 75
Massa montis Neronis (am Berg Monte Nerone bei Cagli, Prov. Pesaro-Urbino, Italien)
Kloster S. Petri in Massa montis Neronis * 10
Moissac (Dép. Haute-Garonne, Frankreich)
Kl. St. Peter in Moissac 8
Monte Acuto (Berg, heute Monte Corona, Teil der Gem. Umbertide, Prov. Perugia, Italien)
Kloster S. Salvatore di Monte Acuto * 56
Monticello (heute Montecelio, Prov. Rom, Italien)
Kloster S. Vincentii subtus Monticello 13
Montpellier (Dép. Hérault, Frankreich)
Kirche Maguelone-Montpellier 62
Naumburg (Reg.-Bez. Merseburg, Sachsen, Deutschland)
Bischof Hildiward von Naumburg +76
Perugia (Stadt und Prov., Italien)
Kloster St. Peter bei Perugia * 37
Porto (suburbikarisches Bistum, Prov. Rom, Italien)
Bischof Benedikt von Porto 28
Ravenna (Stadt und Prov., Italien)
Erzbischof von Ravenna * 50
Reichenau (Insel im Bodensee, Baden, Deutschland)
Abt Bernhard von Reichenau 73
Riechoff (Personenname) 11
Rom (Italien)
Synode (Konzil) in Rom * 50
Synode im Lateran, St. Salvatorkirche 21, 35. 51
Kirche SS. Cosma e Damiano in Mica Aurea * 63
Kloster St. Martin bei St. Peter im Vatikan * 1
Kirche St. Peter im Vatikan * 71
Kloster S. Stefano Maggiore bei St. Peter im Vatikan * 2
Kirche Sta. Caterina de'Funari * 3
Schola Anglorum * 32
Romainmôtier (Bez. Lausanne, Kant. Waadt, Schweiz)
Kloster Romainmôtier 25
Rosae ecclesia dominae * 3, s. Rom Kirche Sta. Caterina
St. Jean-d'Angély (Dép. Charente-Inférieure, Frankreich)
Abt Aymericus des Klosters St. Jean-d'Angély 27
Salzburg (Stadt und Erzbistum, Österreich)
Erzbischof Thietmar (II.) von Salzburg 33
San Benigno Canavese (= Fruttuaria, Prov. Turin, Italien)
Kloster S. Benigno Canavese 49
San Salvatore (Prov. Ancona, Italien)
Kloster S. Salvatore in Val di Castro (Diöz. Fabriano) * 74
San Salvatore di Sesto (Prov. Lucca, Italien)
Kloster S. Salvatore di Sesto + * 6
Savigliano (Prov. Cuneo, Italien)
Kloster St. Peter in Savigliano 55
Silva Candida (suburbikarisches Bistum, Prov. Rom, Italien)
Bischof Petrus von Silva Candida 35, 36
Susa (Prov. Turin, Italien)
Kloster S. Giusto di Susa * 65
Tivoli (Prov. Rom, Italien)
Bischof Benedikt von Tivoli 61
Toulouse (Dép. Haute-Garonne, Frankreich)
Graf Wilhelm von Toulouse 8
Troia (Prov. Foggia, Italien)
Bischof Angelus von Troia * 66
Tusculum (ehem. Stadt bei Frascati, Prov. Rom, Italien)
Kloster S. Maria in Hierusalem bei Tusculum 52
Venedig (Stadt und Provinz, Italien)
Kloster S. Zaccaria in Venedig + * 7
Vercelli (Stadt und Provinz, Italien)
Bischof Arderich von Vercelli * 40, 41
Verdun (Dép. Meuse, Frankreich)
Bischof Rambert von Verdun 58
Kloster St-Maur-de-Verdun 58
Verona (Stadt und Prov., Italien)
Kloster S. Maria in Organo + 20
York (Grafschaft Yorkshire, England)
Erzbischof Alfricus von York * 31
Zeitz (Reg.-Bez. Merseburg, Sachsen, Deutschland)
Bischof Hildiward von Zeitz 57
Stift in Zeitz +76

II. Initien

Ad apostolatum nostrum 33
Ad pastoralem quidem 72
Ad sincerum Dei +12
Apostolatus nostri sollicitudo 34
Benedicto Veronensi +20
Coenobium Cluniacense 44
Cognoscentes quod 49
Congruit apostolico moderamini +70
Convenit apostolico moderamini 29, 36, 69, +76
Convenit apostolatui nostro 22
Cui Deo auctore 47
Cum magna nobis 53, 61
Cum omnibus fidelium 18
Cum tui amoris 64
Divina auctoritate 55
Docente beatissimo Gregorio 67
Ego igitur Iohannes 11
Ego Iohannes divina 35
Ex parte Dei 45
Gauslenum Matisconensem suffraganeum 48
Imperante Chuonrado 51
Licet omnibus Christianis 75
Mittimus ad tuam 8
Notum esse facimus 73
Notum sit omnibus 54
Nullum in ecclesia 9
Oportet apostolicum 58
Precor omnem in +25
Qui ministri Christi +19
Quod nescienter egi 14
Quoniam certum est 52
Quoniam o religiosissime 46
Quoniam semper sunt 28
Quotiens qui filii +30 (B)
Quoties filii sanctae +30 (C)
Rogamus vos omnes 27
Sedi(s) cui Deo 26
Si extraneis privatisque 57
Si mortalibus inevitabiliter 21
Supradictam Magalonensem ecclesiam 62

III. Archivzugehörigkeit

Aix-en-Provence, Bibliothèque 62
Anagni, Archivio capitolare 52
Aquileia, Dom +68
Auxerre, Archives départementales de l'Yonne 9
— Bibliothèque communale 9
Barcelona, Biblioteca Universitaria 11
Barletta, Archivio capitolare 29
Bari, Archivio del Capitolo di S. Savino 29
Bar-le-Duc, Archives départementales de la Meuse 58
Carpentras, Bibliothèque municipale 62
Dresden, Hauptstaatsarchiv 57, +76
Freiburg im Breisgau, Universitäts-Bibliothek 73
Freiburg (Schweiz), Staatsarchiv +25
Gerona, Archivio de la Catedral 64
— Archivio episcopal 64
Grottaferrata, Biblioteca *24
Karlsruhe, Generallandesarchiv 73
Köln, Stadtarchiv +19
Limoges, Archives départementales de la Haute-Vienne 72
London, British Museum +12, 18
Lucca, Biblioteca pubblica + *6
Magdeburg, Staatsarchiv 34
Maguelone, Bibliothèque de Évêché 62
Marburg, Staatsarchiv 69, +70
Naumburg, Domarchiv 57, +76
Nîmes, Bibliothèque municipale 62
Paris, Bibliothèque nationale 8, 18, +30, 44, 45, 46, 47, 54, 62
Poitiers, Archives départementales de la Vienne 26
— Bibliothèque 27
Rom, Archivio Vaticano segreto 28, 35, 36, 57, 61
— Biblioteca Apostolica Vaticana 53, 61, 72, 73
San Daniele, Biblioteca comunale 21, 51
Toulouse, Archives départementales de la Haute Garonne 8
Troia, Dom *66
Turin, Archivio del R. Economato dei benefizi vacanti 55
— Archivio di Stato 55
— Biblioteca del Re 49
— Biblioteca nazionale 49
Udine, Archivio capitolare 21, 51, 53
Venedig, Archivio di Stato 21, 22
— Biblioteca Marciana 21
Verona, Biblioteca comunale +20
Wien, Haus-, Hof- und Staatsarchiv 33
Würzburg, Staatsarchiv 75

IV. Konkordanz-Tabelle

Jaffé[2]		Unser Verzeichnis	Jaffé[2]		Unser Verzeichnis	Jaffé[2]		Unser Verzeichnis
3523	=	*4	4076	=	36	4092	=	72
4060	=	*15	*4077	=	*32	4093 } 4094 }	=	73
*4061	=	*16	*4078	=	*43			
*4062	=	*17	4079	=	44	4095	=	67
4063	=	21	4080	=	45	*4096	=	*66
*4064	=	*23	4081	=	46	4097	=	27
4065	=	18	4082	=	47	4098	=	75
+4066	=	+19	4083	=	48	+4099	=	+76
4067	=	28	4083a	=	49	4100	=	9
4068	=	29	4084	=	34	4101	=	62
4069	=	+30	4085	=	53	4102	=	10
4070	=	22	4086	=	14	*4103	=	*39
4071	=	+20	4087	=	57	*4105	=	*1
4072	=	+25	4088	=	61	*4106	=	*2
4073	=	26	4089	=	64	4107	=	54
4074	=	33	4090	=	69			
4075	=	35	+4091	=	+70			

Anmerkung:

JL. *4104 ist unter den Urkunden Papst Johanns XIX. zu streichen; es handelt sich vielmehr um die Urkunde Papst Johanns XVIII. für die Kirche S. Trifone in Rom von 1006 Nov. 28 (Aug. 23) (IP. 1, S. 91 n. 1) und wäre als JL. 3947 A einzordnen.